



**PLIEGO DE BASES Y CONDICIONES**

**PROCEDIMIENTO DE SELECCIÓN:**

<b>TIPO Y CLASE:</b> CONTRATACION DIRECTA – POR MONTO	<b>Nº 12 /19</b>	<b>EJERCICIO:</b> 2019
<b>ETAPA:</b> SIN ETAPA		
<b>MODALIDAD:</b> SIN MODALIDAD		

**EXPEDIENTE:** EXP\_EMOL-HCDN:0000028/2019

**OBJETO DE LA CONTRATACIÓN:**  
**PUESTA EN SERVICIOS DE LOCALES SANITARIOS**

**COSTO DEL PLIEGO:** SIN COSTO.

**VISTA / DESCARGA DE PLIEGOS:**

El pliego de bases y condiciones, como las circulares que pudieran generarse podrán consultarse y descargarse con el fin de presentarse a cotizar desde el sitio web institucional de la Comisión Bicameral Administradora del Edificio del Molino: [www.delmolino.gob.ar](http://www.delmolino.gob.ar)

**PLAZO LÍMITE ESTABLECIDO PARA RECIBIR CONSULTAS Y EMITIR CIRCULARES**

**PLAZO CONSULTAS:**

Lugar/Dirección	Plazo y Horario
Oficina Técnica, 2do Piso Edificio del Molino Rivadavia 1815, CABA Sólo se reciben consultas por escrito o mail a: <a href="mailto:arabow@hcdn.gov.ar">arabow@hcdn.gov.ar</a>	De lunes a viernes, de 10:00 a 16:00 hs., hasta el día: 10/04/2019

**PRESENTACION DE OFERTAS/ACTO DE APERTURA:**

Lugar/Dirección	Plazo y Horario para presentación de ofertas
Oficina Técnica, 2do Piso Edificio del Molino Rivadavia 1815, CABA	De lunes a viernes de 10:00 a 16:00 hs., hasta el día 12/04/2019 a las 12:00hs.
	Día y Hora de Acto de Apertura
	El día 12 de abril de 2019 – 12:30 hs.



# **PLIEGO DE BASES Y CONDICIONES GENERALES (P.B.C.G.)**

DSAD N° 354/18



## **PLIEGO DE BASES Y CONDICIONES GENERALES**

### **1. Normativa aplicable y orden de prelación.**

Las contrataciones se registrarán en cuanto a su preparación, adjudicación, efectos y extinción por el “Reglamento para la Contratación de Bienes, Obras y Servicios de la HCDN”, aprobado por Resolución Presidencial N° 1073/18, sus modificatorias y complementarias, y por las disposiciones que se dicten en consecuencia, por los pliegos de bases y condiciones, por el contrato, convenio, orden de compra o venta según corresponda.

Supletoriamente serán de aplicación las restantes normas del Derecho Administrativo, y en su defecto las normas del Derecho Privado por analogía.

Conforme lo establecido por el artículo 123 del Reglamento citado, todos los documentos que rijan el llamado, así como los que integren la contratación serán considerados como recíprocamente explicativos. En caso de existir discrepancias se seguirá el siguiente orden de prelación:

- A - Las disposiciones del citado Reglamento.
- B - El Pliego de Bases y Condiciones Generales.
- C - El Pliego de Bases y Condiciones Particulares.
- D - Las Especificaciones Técnicas.
- E - La Oferta y las Muestras que se hubieran acompañado.
- F - La Adjudicación.
- G - La Orden de Compra, de venta o el contrato en su caso.

### **2. Cómputo de plazos.**

A falta de indicación, todos los plazos establecidos en el presente pliego se computarán en días hábiles administrativos. Asimismo, cuando se fijen en semanas, por períodos de SIETE (7) días corridos. Cuando se fijen en meses o en años, de fecha a fecha conforme a lo dispuesto en el Código Civil y Comercial de la Nación.

### **3. Registración de proveedores.**

El Registro de Proveedores inscribirá a las personas humanas y jurídicas que tengan interés en contratar con la H.C.D.N. El citado registro tendrá por objeto registrar y acreditar la documentación administrativa y legal de cada proveedor, sus antecedentes, historial de contrataciones, registrar penalidades y sanciones, la existencia de causales de inhabilidad y cualquier otro dato relevante a los fines.

### **4. Visitas.**

Cuando en el respectivo pliego de bases y condiciones del llamado se estipulara la obligación de efectuar visitas, las mismas podrán realizarse en los días y horas indicados en el respectivo pliego. A falta de esta, las visitas se realizarán en los días y horas hábiles mientras dure la convocatoria, hasta un (1) día hábil anterior a la fecha fijada para la presentación de ofertas o de pedido de cotización, según el tipo de procedimiento. No obstante, de ser necesario, y con la fundamentación del caso, se podrá habilitar visitas en días inhábiles.

Al finalizar la visita los interesados recibirán una “CONSTANCIA DE VISITA” que será completada y firmada por autoridad competente o persona designada a tal efecto, a fin de su acreditación. La constancia de visita deberá ser presentada conjuntamente con la oferta.

La falta de realización de la visita previa será causal de desestimación de la oferta.

### **5. Excepciones a la obligación de presentar garantías.**

Las excepciones a la obligación de presentar garantías dispuestas en el artículo 74 del citado Reglamento no incluyen a las contragarantías, las que deberán constituirse en todos los casos en que se reciba un monto como adelanto salvo que el oferente sea una jurisdicción o entidad perteneciente al Sector Público Nacional en los términos del artículo 8° de la Ley N° 24.156, o un organismo provincial, municipal o del Gobierno de Ciudad Autónoma de Buenos Aires.



## **6. Vista de las actuaciones.**

Toda persona humana o jurídica que acredite fehacientemente algún interés podrá tomar vista del expediente por el que tramite un procedimiento de selección, posterior a la convocatoria de ofertas y hasta la extinción del contrato, con excepción de la documentación amparada por normas de confidencialidad o la declarada reservada o secreta por autoridad competente. No se concederá vista de las actuaciones durante la etapa de evaluación de las ofertas, que se extiende desde el momento en que el expediente es remitido a la Comisión Evaluadora hasta la notificación del dictamen de evaluación, como tampoco cuando el expediente se encuentre sujeto a intervención de algún área competente.

A los efectos de lo dispuesto en el párrafo anterior, los interesados deberán acreditar la documentación de la que surja su carácter de titular, representante legal o apoderado.

## **7. Comunicaciones.**

Toda comunicación o notificación entre la H.C.D.N. y los interesados, oferentes, adjudicatarios o cocontratantes; ya sea en el transcurso del procedimiento de selección o durante la ejecución del contrato, deberá efectuarse procurando economías en gastos y celeridad en los trámites; por lo que se efectuarán a la dirección de correo electrónico constituida a dichos fines, la que deberá ser declarada sin excepción, en la planilla o formulario de cotización al momento de presentar su oferta. Las notificaciones cursadas por la H.C.D.N. a la dirección de correo electrónico constituida se tendrán por notificadas el día en que fueron enviadas, sirviendo de prueba suficiente las constancias que tales medios generen para el emisor.

Para el caso de que se informara una dirección de correo electrónico errónea o se detectara algún inconveniente con la misma, se tendrán por válidas, si las hubiera, las informadas en el Registro de Proveedores de la H.C.D.N.

Sin perjuicio de lo antes mencionado, también serán válidas las comunicaciones o notificaciones por los medios establecidos en el artículo 116 del Reglamento aprobado por Resolución Presidencial N° 1073/18.

## **8. Vista y descarga de Pliegos.**

Cualquier persona podrá tomar vista y/o descargar el Pliego de Bases y Condiciones Generales y el Pliego de Bases y Condiciones del Llamado, en la página web de la H.C.D.N. o por el medio electrónico que a futuro lo reemplace.

En el caso que el pliego tuviera costo, el respectivo pago deberá efectuarse en la Tesorería de la H.C.D.N.

En oportunidad de comprar o descargar los pliegos, deberán informar a la H.C.D.N. su nombre o razón social, domicilio y dirección de correo electrónico en los que serán válidas las comunicaciones que deban cursarse hasta el día de apertura de ofertas.

Quienes hubiesen omitido informar el correo electrónico al cual deban cursarse las comunicaciones correspondientes no podrán alegar el desconocimiento de las actuaciones que se hubieren producido desde la publicación de los pliegos hasta el día de la apertura de ofertas, quedando bajo su responsabilidad llevar adelante las gestiones necesarias para tomar conocimiento de aquellas.

## **9. Consultas al Pliego de Bases y Condiciones del Llamado.**

En oportunidad de realizar una consulta al pliego, los consultantes que no lo hubieran hecho con anterioridad deberán suministrar obligatoriamente su nombre o razón social, domicilio y dirección de correo electrónico donde serán válidas las comunicaciones que deban cursarse.

Las consultas deberán efectuarse por escrito ante la Dirección de Compras o en el lugar que se indique en el citado pliego. No se aceptarán consultas telefónicas y no serán contestadas aquellas que se presenten fuera de término.

Para los procedimientos de licitaciones y concursos, públicos y privados, y subastas públicas, las consultas deberán ser efectuadas hasta CUATRO (4) días hábiles anteriores a la fecha fijada para la presentación de



ofertas, como mínimo, salvo que en el Pliego de Bases y Condiciones del Llamado se estableciera un plazo distinto.

En los procedimientos de selección por compulsa abreviada o adjudicación simple deberá establecerse en el pliego de bases y condiciones del llamado el plazo hasta el cual podrán realizarse las consultas, en atención al plazo que se establezca en cada procedimiento en particular, para la presentación de ofertas o pedidos de cotización. A falta de indicación, las consultas deberán ser efectuadas hasta un (1) día hábil anterior a la fecha fijada para la presentación de ofertas.

#### **10. Circulares Aclaratorias o Modificadorias al Pliego de Bases y Condiciones del Llamado.**

La HCDN podrá elaborar circulares aclaratorias o modificadorias al pliego de bases y condiciones del llamado, de oficio o como respuesta a consultas recibidas.

##### **Circulares Aclaratorias**

Las circulares aclaratorias deberán comunicarse con DOS (2) días hábiles como mínimo, de anticipación a la fecha fijada para la presentación de las ofertas en los procedimientos de licitación o concurso público o privado y de subasta pública, a todas las personas que hubiesen comprado o descargado el pliego y al que hubiere efectuado la consulta, si la circular se emitiera como consecuencia de ello, e incluirlas como parte integrante del pliego y difundirlas en el sitio web institucional de la HCDN.

##### **Circulares Modificadorias**

Las circulares modificadorias deberán ser publicadas por UN (1) día, difundidas y comunicadas, en los mismos medios utilizados en el llamado original con DOS (2) días hábiles como mínimo de anticipación a la fecha originaria fijada para la presentación de las ofertas. Asimismo, deberán ser comunicadas a todas las personas que hubiesen comprado o descargado el pliego y al que hubiere efectuado la consulta, si la circular se emitiera como consecuencia de ello, e incluirlas como parte integrante del pliego y difundirlas en el sitio web institucional de la HCDN.

##### **Circulares Modificadorias de suspensión / prórroga de fecha de apertura**

Las circulares por las que únicamente se suspenda o se prorrogue la fecha de apertura y/o la de presentación de las ofertas, deberán ser publicadas por UN (1) día, difundidas y comunicadas, en los mismos medios utilizados en el llamado original con UN (1) día hábil como mínimo de anticipación a la fecha originaria fijada para la presentación de las ofertas. Asimismo, deberán ser comunicadas a todas las personas que hubiesen comprado o descargado el pliego y al que hubiere efectuado la consulta, si la circular se emitiera como consecuencia de ello, e incluirlas como parte integrante del pliego y difundirlas en el sitio web institucional de la HCDN.

##### **Procedimientos de selección por compulsa abreviada o adjudicación simple**

En los procedimientos de selección por compulsa abreviada o adjudicación simple, el plazo para comunicar las circulares deberá establecerse en el pliego de bases y condiciones del llamado teniendo en cuenta el plazo hasta el cual podrán realizarse las consultas y atendiendo el plazo de antelación establecido en cada procedimiento en particular, para la presentación de ofertas o pedidos de cotización. A falta de indicación, las circulares deberán ser comunicadas hasta un (1) día hábil anterior a la fecha fijada para la presentación de ofertas.

#### **11. Presentación de las ofertas.**

Las ofertas se presentarán hasta el día y horario fijado para la presentación de las mismas, sin excepción, debiendo encontrarse firmadas y aclaradas por el representante legal de la empresa. A partir de la hora fijada como término para la recepción de las ofertas no podrán recibirse otras, aun cuando el acto de apertura no se haya iniciado. Las enmiendas y/o raspaduras deberán ser debidamente salvadas por el oferente. La presentación de la oferta supone por parte del oferente que ha analizado y aceptado los pliegos y demás documentación técnica, administrativa y jurídica con el objeto de hallarse en posesión de los elementos de juicio necesarios para afrontar cualquier contingencia que razonablemente pudiera esperarse. Por



consiguiente, la presentación de la oferta implica el perfecto conocimiento de las obligaciones a contraer, y la renuncia previa a cualquier reclamo posterior a la firma del contrato, basado en desconocimiento alguno.

A los efectos de la presentación de la oferta económica, el oferente podrá:

Emplear la planilla de cotización que se adjunte a los fines, en los pliegos de bases y condiciones del llamado.

Cotizar en una planilla membretada de la firma, respetando el formato y todos los datos solicitados en el formulario mencionado en el punto anterior.

No obstante, si el oferente cotizara ambas planillas (puntos a y b), en el caso de existir divergencias entre las mismas, ya sea por la descripción de productos, cantidades, montos cotizados u otros datos, se tomará como válido lo expresado en la planilla oficial anexada al pliego.

Para los casos donde los formularios de cotización presentados no se ajusten a lo dispuesto en los puntos a) y b) corresponderá la desestimación de la oferta.

## **12. Formalidades de las ofertas.**

Las ofertas deberán observar las siguientes formalidades:

- a) Serán redactadas en idioma nacional y presentadas en papel o en formato digital según corresponda.
- b) Se admitirán hasta el día y hora fijados en el llamado.
- c) Las ofertas económicas deberán encontrarse firmadas por el oferente, representante legal o apoderado con facultades suficientes para obligarlo. Las enmiendas y raspaduras deberán ser debidamente salvadas. Con cada oferta deberá acompañarse el recibo oficial de pago por adquisición de los Pliegos de Bases y Condiciones en caso de corresponder.
- d) Los sobres, carpetas, cajas o paquetes se presentarán perfectamente cerrados y contendrán en su cubierta la identificación de la contratación a que corresponden, el día y hora de la apertura.

## **13. Contenido de las ofertas.**

La oferta presentada deberá contener:

- a) El precio unitario y cierto, en números, con referencia a la unidad de medida establecida en las cláusulas correspondientes, el precio total del renglón en números, y el total general de la propuesta, expresado en letras y números determinados en la moneda de cotización fijada en los Pliegos. En todos los casos se entenderán como precios finales.
- b) La cotización por cantidades netas y libres de envase y de gastos de embalaje, salvo que los Pliegos de Bases y Condiciones previeran lo contrario.
- c) El origen del producto cotizado que, si no se indicara lo contrario, se entenderá que es de producción nacional.
- d) La moneda de cotización de la oferta deberá ser la moneda nacional, excepto que se especifique otra moneda en el pliego de bases y condiciones particulares.
- e) En la oferta presentada deberá constituirse domicilio en la Ciudad Autónoma de Buenos Aires a los efectos del cumplimiento de sus obligaciones y declararse el correo electrónico en donde se tendrán por válidas las notificaciones que allí se cursen.

## **14. Modificación de la oferta.**

Las ofertas se considerarán inmodificables. No obstante, si un oferente quisiera corregir, completar o reemplazar una oferta ya presentada en un mismo procedimiento de selección, tendrá la posibilidad de hacerlo en forma previa al vencimiento del plazo de presentación de las mismas, mediante la presentación de un nuevo sobre cerrado e identificado con los datos del procedimiento, considerándose como válida la última propuesta presentada en término.

Si no se pudiera determinar cuál es la última oferta presentada en término, deberán desestimarse todas las presentadas por ese oferente.



#### **15. Plazo de mantenimiento de la oferta.**

Los oferentes deberán mantener las ofertas por el término de SESENTA (60) días corridos contados a partir de la fecha del acto de apertura. Si el oferente no manifestara en forma fehaciente su voluntad de no renovar su oferta con una antelación mínima de DIEZ (10) días corridos a contar desde el día del vencimiento efectivo del plazo, aquella se considerará prorrogada automáticamente por términos de TREINTA (30) días corridos y así sucesivamente. De resultar necesario podrán disponerse en los pliegos de bases y condiciones plazos distintos a los enunciados precedentemente.

El plazo de mantenimiento de oferta prorrogado en forma automática por períodos consecutivos no podrá exceder de UN (1) año contado a partir de la fecha del acto de apertura.

El oferente podrá manifestar en su oferta que no renueva el plazo de mantenimiento de la misma al segundo período o que la mantiene por una determinada cantidad de períodos.

#### **16. Exhibición de las ofertas.**

Los originales de las ofertas serán exhibidos a los oferentes por el término de DOS (2) días, contados a partir del día hábil siguiente al de la apertura. Los oferentes podrán solicitar copia a su costa, dejándose debida constancia en autos.

En el supuesto que exista un único oferente, se podrá prescindir del cumplimiento del término indicado en el párrafo anterior.

#### **17. Pedidos de documentación a oferentes.**

Es facultad de la Dirección de Compras y de la Comisión Evaluadora requerir información de carácter subsanable que permita enmendar errores u omisiones para contar con la mayor cantidad de ofertas válidas posibles conforme el principio de concurrencia. Los oferentes podrán ser intimados a subsanar las mismas en un plazo no menor a TRES (3) días contados a partir del día hábil inmediato posterior de su intimación. Vencido el plazo sin que se cumpla todo o parte de lo requerido, se desestimará la oferta presentada.

#### **18. Impugnaciones al dictamen de evaluación de ofertas.**

Los oferentes podrán formular impugnaciones al dictamen dentro del plazo fijado a continuación:

- CINCO (5) días de su comunicación para los procedimientos de licitaciones o concursos públicos;
- CUATRO (4) días de su comunicación para los procedimientos de licitaciones o concursos privados;
- TRES (3) días de su comunicación para los procedimientos de contratación directa según corresponda;

En tal caso, las actuaciones serán dictaminadas por la Dirección de Asuntos Jurídicos de la H.C.D.N.

Los recursos se registrarán en primer lugar por lo previsto en el citado reglamento y análogamente por lo dispuesto en la Ley de Procedimientos Administrativos 19.549, sus modificatorias y normas reglamentarias.

#### **19. Adjudicación.**

La adjudicación será resuelta por la autoridad competente para aprobar la contratación y notificada fehacientemente al adjudicatario y a los restantes oferentes, por los medios dispuestos en el artículo 116 del citado Reglamento, dentro de los TRES (3) días de dictado el acto respectivo. Si se hubieran formulado impugnaciones contra el dictamen de evaluación, las mismas serán resueltas en el mismo acto que disponga la adjudicación.

#### **20. Recepción de bienes, obras y servicios.**

##### **Recepción Provisoria**

La recepción de los bienes en los lugares establecidos por el contrato tendrá carácter provisional, y los recibos o remitos que se firmen quedarán sujetos a los requisitos establecidos para la recepción definitiva.

Si no se dispusiere en los Pliegos de Bases y Condiciones un lugar específico para la recepción provisoria de bienes, se entenderá en todos los casos que será en el Departamento de Suministros de la HCDN.



Para el caso de las obras, el adjudicatario estará obligado a garantizar sus trabajos por eventuales vicios y/o defectos ocultos en la misma por el plazo mínimo de UN (1) año a contar desde la fecha en que la Inspección de Obra, o el área a cargo de la misma, otorgue la Recepción Total de Obra, la que tendrá carácter provisional hasta tanto se haya cumplido el plazo de garantía fijado. Dentro del plazo mencionado el adjudicatario será responsable por la conservación y reparación de la obra, salvo los efectos resultantes de su uso indebido. Los Pliegos de Bases y Condiciones podrán prever la emisión de certificados de avance de obra, los cuales tendrán carácter provisional.

### **Recepción Definitiva**

La recepción o conformidad definitiva se otorgará y se remitirá a la dependencia ante la cual se tramitan los pagos dentro de los siete (7) días de la entrega de los bienes o de prestados los servicios, o del plazo que se fije en las cláusulas particulares cuando los análisis o pruebas especiales que corresponda efectuar hayan de sobrepasar aquel término. En caso de silencio, una vez vencido dicho plazo, el adjudicatario podrá intimar el pronunciamiento sobre el rechazo o la conformidad definitiva, la cual se tendrá por otorgada si no se expidiera en el término de dos (2) días de recibida la intimación.

En el caso de las obras, la recepción definitiva operará dentro de los siete (7) días de expirado el plazo de garantía establecido en el acápite precedente.

## **21. Clases de Penalidades.**

Los oferentes, adjudicatarios y cocontratantes serán pasibles de las penalidades establecidas en el presente artículo, cuando incurran en las siguientes causales:

### a) Pérdida de la garantía de mantenimiento de oferta:

1.- Si el oferente manifestara su voluntad de no mantener su oferta fuera del plazo fijado para realizar tal manifestación o retirara su oferta sin cumplir con los plazos de mantenimiento.

### b) Pérdida de la garantía de cumplimiento del contrato:

1.- Por incumplimiento contractual, si el cocontratante desistiere en forma expresa del contrato antes de vencido el plazo fijado para su cumplimiento, o vencido el plazo de cumplimiento original del contrato o de su extensión, o vencido el plazo de las intimaciones que realizara la Comisión de Recepción, en todos los casos, sin que los bienes fueran entregados o prestados los servicios de conformidad.

2.- Por ceder el contrato o dar publicidad del mismo sin autorización de la HCDN.

### c) Multa por mora en el cumplimiento de sus obligaciones:

1.- Para el caso de contratos de adquisición de bienes: Se aplicará una multa del UNO POR CIENTO (1%) por cada SIETE (7) días de atraso, o fracción mayor de TRES (3) días, una vez transcurrido el plazo inicial de SIETE (7) días.

2.- Para el caso de contratos de servicios o de tracto sucesivo u obras:

2.1- Por la demora en el inicio de la prestación sin razón justificada, se aplicará una multa del CERO COMA CINCO POR CIENTO (0,5%) del monto total del contrato por cada día de atraso.

2.2- Vencido el plazo de la prestación, si la misma no se encontrara finalizada sin razón justificada, se aplicará una multa del CERO COMA CINCO POR CIENTO (0,5%) del monto total del contrato por cada día de atraso.

En ningún caso las multas podrán superar el CIENTO POR CIENTO (100%) del valor del contrato.

Los pliegos de bases y condiciones particulares podrán prever la aplicación de multas por distintas faltas vinculadas a las prestaciones a cargo del proveedor.

### d) Rescisión por su culpa:

1.- Por incumplimiento contractual, si el cocontratante desistiere en forma expresa del contrato antes de vencido el plazo fijado para su cumplimiento, o vencido el plazo de cumplimiento original del contrato o de su extensión, o vencido el plazo de las intimaciones que realizara la Comisión de Recepción, en todos los casos, sin que los bienes fueran entregados o prestados los servicios de conformidad.





2.- Por ceder el contrato o dar publicidad del mismo sin autorización de la HCDN.

3.- En caso de no integrar la garantía de cumplimiento del contrato luego de la intimación cursada por la HCDN, quedando obligado a responder por el importe de la garantía no constituida de acuerdo al orden de afectación de penalidades establecido. La rescisión del contrato y la consiguiente pérdida de la garantía de cumplimiento del contrato podrán ser totales o parciales, afectando en este último caso a la parte no cumplida de aquél. La HCDN se abstendrá de aplicar penalidades cuando el procedimiento se deje sin efecto por causas no imputables al proveedor que fuera pasible de penalidad.

## **22. Afectación de penalidades.**

Las penalidades que se apliquen se afectarán conforme el siguiente orden y modalidad:

- a) En primer lugar, se afectarán las facturas al cobro emergente del contrato o de otros contratos de la HCDN.
- b) De no existir facturas al cobro, el oferente, adjudicatario o cocontratante quedará obligado a depositar el importe pertinente en la cuenta de la HCDN, dentro de los DIEZ (10) días de notificado de la aplicación de la penalidad, salvo que se disponga un plazo mayor.
- c) En caso de no efectuarse el depósito, se afectará a la correspondiente garantía.

## **23. Resarcimiento integral.**

La ejecución de las garantías o la iniciación de las acciones destinadas a obtener el cobro de las mismas, tendrán lugar sin perjuicio de la aplicación de las multas que correspondan o de las acciones judiciales que se ejerzan para obtener el resarcimiento integral de los daños que los incumplimientos de los oferentes, adjudicatarios o cocontratantes hubieran ocasionado.

## **24. Clases de sanciones.**

Los oferentes, adjudicatarios o cocontratantes podrán ser pasibles de las sanciones establecidas en el presente artículo, cuando incurran en las siguientes causales:

### **a) Apercibimiento:**

- 1.- Si el oferente manifestara su voluntad de no mantener su oferta fuera del plazo fijado para realizar tal manifestación o retirara su oferta sin cumplir con los plazos de mantenimiento.
- 2.- El oferente a quien se le hubiese desestimado la oferta, salvo en los casos en que se prevea una sanción mayor.

### **b) Suspensión:**

1.- Se aplicará una suspensión para contratar por un plazo de hasta UN (1) año:

- 1.1.- Al adjudicatario al que se le hubiere revocado la adjudicación por causas que le fueren imputables.
- 1.2.- Al oferente, adjudicatario o cocontratante que, intimado para que deposite en la cuenta de la jurisdicción o entidad contratante el valor de la penalidad aplicada, no hubiese efectuado el pago en el plazo fijado al efecto.
- 1.3.- Al proveedor a quien le fuere rescindido parcial o totalmente un contrato por causas que le fueren imputables.
- 1.4.- Al oferente o adjudicatario a quien en el lapso de UN (1) año calendario se le hubieren aplicado TRES (3) sanciones de apercibimiento.

2.- Se aplicará una suspensión para contratar por un plazo mayor a UN (1) año y hasta DOS (2) años:

2.1.- Cuando se constate fehacientemente que el oferente, adjudicatario o cocontratante hubieren incurrido en dar u ofrecer dinero o dádivas:

- A funcionarios o empleados de la H.C.D.N. para que estos hagan o dejen de hacer algo relativo a sus funciones, con competencia referida a una licitación o contrato.



- A funcionarios de la H.C.D.N. para que hagan valer la influencia de sus cargos ante otros funcionarios o empleados de la H.C.D.N. para que estos hagan o dejen de hacer algo relativo a sus funciones, con la competencia descripta.

- A cualquier persona que haga valer su relación o influencia sobre un funcionario o empleado, de la H.C.D.N. con la competencia descripta, para que estos hagan o dejen de hacer algo relativo a sus funciones.

2.2.- Cuando se constate que el oferente o adjudicatario presentó documentación o información falsa o adulterada. En el caso de encontrarse pendiente una causa penal para la determinación de la falsedad o adulteración de la documentación, no empezará a correr —o en su caso se suspenderá— el plazo de prescripción establecido para la aplicación de sanciones, hasta la conclusión de la causa judicial.

2.3.- Al oferente a quien se le hubiese desestimado la oferta por resultar inelegible conforme las pautas de inelegibilidad establecidas.

2.4.- Al oferente a quien se le hubiese desestimado la oferta por la causal enumerada en el inciso a) del artículo 47 del citado Reglamento. Cuando concurriere más de una causal de suspensión, los plazos de suspensión que se apliquen de acuerdo a lo previsto en los incisos que anteceden, se cumplirán ininterrumpidamente en forma sucesiva.

Los plazos comenzarán a computarse a partir del día siguiente en que quede firme el acto de la suspensión. Asimismo, deberá procederse con la carga de la/s respectiva/s suspensión/es en el Registro de Proveedores.

c) Inhabilitación:

Serán inhabilitados para contratar por el tiempo que duren las causas de la inhabilitación, quienes se encuentran incurso en el artículo 34 del citado Reglamento.

## **25. Aplicación de Sanciones**

En las actuaciones iniciadas para la aplicación de multas y/o penalidades, antes de resolver, se dará vista a los interesados, quienes dentro de los CINCO (5) días de notificados fehacientemente por los medios dispuestos en el artículo 116 del citado Reglamento, podrán formular descargos o aclaraciones y ofrecer la prueba que haga a su derecho. Las sanciones deberán disponerse mediante resolución fundada merituando debidamente las circunstancias del caso o la forma de operar de la firma, y serán remitidas al Registro de Proveedores de la HCDN.

## **26. Responsabilidad.**

La adjudicataria será la única y exclusiva responsable y se obligará a reparar la totalidad de los daños y perjuicios de cualquier naturaleza que se produzcan con motivo o en ocasión del servicio, trabajo, suministro u obra que se realice, ya sea por su culpa, dolo o negligencia, delitos, actos y/o hechos del personal bajo su dependencia, así como de sus subcontratistas y/o cualquier tercero a ésta vinculada, o por las cosas de su propiedad y/o que se encuentren bajo su guarda o custodia.

## **27. Seguro.**

Es obligación de la adjudicataria tener cubierto a todo el personal que utilice para la realización del servicio, trabajo, suministro u obra objeto del presente pliego, según corresponda con una Aseguradora de Riesgo de Trabajo, debiendo presentar la nómina completa del personal que será afectado al mismo con el certificado de la respectiva A.R.T.

## **28. Resolución de controversias.**

Las partes se someten, para dirimir cualquier divergencia derivada de la presente contratación, una vez agotadas todas las instancias administrativas, a la Justicia Nacional en lo Contencioso Administrativo Federal, renunciando expresamente a cualquier otro fuero o jurisdicción.



# **PLIEGO DE BASES Y CONDICIONES PARTICULARES (P.B.C.P.)**



## **CONDICIONES PARTICULARES**

### **Artículo 1º. OBJETO:**

Puesta en Servicio de Locales Sanitarios

### **Artículo 2º. MARCO NORMATIVO DEL PROCEDIMIENTO:**

El presente llamado tramita bajo el procedimiento de Contratación Directa, de etapa única - Nacional, con encuadre legal en el artículo 9º, inciso y apartado: 5, b); 1 del “Reglamento para la Contratación de Bienes, Obras y Servicios de la HONORABLE CÁMARA DE DIPUTADOS DE LA NACIÓN”, aprobado mediante Resolución Presidencial Nº 1073/18, sus modificatorias y complementarias y Acta de Comisión Bicameral que aprueba el procedimiento de compras y contrataciones ARCBAEM 27/06/2018.

### **Artículo 3º. PLAZO Y LUGAR DE ENTREGA:**

**Plazo de la provisión:** SESENTA (60) Días corridos desde la emisión de la Orden de Compra.

**Lugar de entrega:** Edificio del Molino, sito en Av. Rivadavia 1815, Teléfono: 2076-8313

### **Artículo 4º. VISITA DE OBRA:**

Se realizará una visita técnica el día **10 de abril a las 12:30hs.**

### **Artículo 5º. VISTA / DESCARGA DE PLIEGOS Y NOVEDADES:**

#### **Vista / Descarga de Pliegos**

Los interesados podrán consultar y/o descargar pliegos desde el sitio web de la Comisión Bicameral Administradora del Edificio del Molino ([www.delmolino.gob.ar](http://www.delmolino.gob.ar)) o bien en la oficina del 2do. Piso del Edificio. Cuando se descargue un pliego el proveedor deberá informar vía correo electrónico a la dirección de mail [arabow@hcdn.gob.ar](mailto:arabow@hcdn.gob.ar) los siguientes datos: nombre o razón social, Nº de C.U.I.T., domicilio, teléfono y dirección de correo electrónico donde serán válidas las comunicaciones que deban cursarse.

**La presentación de la oferta significará de parte del oferente el pleno conocimiento y aceptación de las cláusulas que rigen el llamado a contratación, por lo que no será necesaria la presentación del pliego con la oferta.**

#### **Novedades**

A los efectos del seguimiento de novedades que puedan producirse respecto de la presente contratación e independientemente de las comunicaciones que se cursen, aconsejamos a los interesados y potenciales oferentes visitar la página web y acercarse personalmente a las oficinas del 2do. Piso donde se publican y exhiben las novedades.



**Artículo 5º. NOTIFICACIONES Y/O COMUNICACIONES:**

Todas las notificaciones y comunicaciones del presente llamado entre la Comisión Bicameral Administradora del Edificio del Molino y los interesados, oferentes, adjudicatarios o cocontratantes se efectuarán a la dirección de correo electrónico constituida a los fines, la que deberán declarar, sin excepción, en la planilla o formulario de cotización al momento de constituir de su oferta.

Las notificaciones y comunicaciones cursadas por la Comisión Bicameral Administradora del Edificio del Molino a la dirección de correo electrónico constituida se tendrán por notificadas el día en que fueron enviadas, sirviendo de prueba suficiente las constancias que tales medios generen para el emisor.

Para el caso de que se informara una dirección de correo electrónico errónea o se detectara algún inconveniente con la misma, se tendrán por válidas, si las hubiera, las informadas en registros o base de datos administrada por la Comisión.

**Artículo 6º. TRATAMIENTO DE CONSULTAS Y CIRCULARES AL PLIEGO DE BASES DEL LLAMADO:**

El plazo límite para recibir consultas se encuentra establecido en la carátula del presente pliego.

En virtud de lo dispuesto en el punto 10 del pliego de bases y condiciones generales, se establece que el plazo límite para emitir circulares será hasta 1 día hábil anterior a la fecha límite para la presentación de ofertas.

**Artículo 7º. GARANTÍAS:**

Para afianzar el cumplimiento de todas sus obligaciones, los oferentes, cocontratantes y adjudicatarios deberán constituir garantías, conforme corresponda:

**a) Garantía de mantenimiento de oferta:**

Los oferentes deberán presentar una garantía por el CINCO POR CIENTO (5%) calculada sobre el monto total de su oferta y constituida bajo alguna de las formas previstas en el artículo 72 del Reglamento aprobado por Resolución Presidencial Nº 1073/18 y Acta de Comisión Bicameral que aprueba el procedimiento de compras y contrataciones ARCAEM 27/06/2018. En el caso de cotizar con descuentos, alternativas o variantes, la garantía se calculará sobre el mayor valor propuesto.

**b) Garantía de adjudicación o cumplimiento de contrato:**

El adjudicatario deberá integrar la garantía de adjudicación o cumplimiento del contrato dentro del término de OCHO (8) días a contar desde la fecha de suscripción y retiro formal de la Orden de Compra y/o Contrato. La garantía deberá constituirse por un valor que represente el DIEZ POR CIENTO (10%) del importe total de la adjudicación.

**c) Contragarantía:**

El adjudicatario deberá integrar una contragarantía equivalente al CIEN POR CIENTO (100%) de los montos que reciba como adelanto o anticipo financiero, para el caso que fuera previsto alguno de ellos dentro de las presentes cláusulas particulares.

**Consideraciones generales:**



Se estará exceptuado de la presentación de garantías cuando el monto resultante para su constitución no fuere superior a PESOS DIEZ MIL (\$ 10.000) conforme lo indicado en el artículo 74, inciso c) del citado Reglamento.

En caso de optar por una Póliza de Seguro de Caucción, la misma deberá encontrarse legalizada por Escribano Público, conforme lo indicado en el artículo 72, inciso e) del citado Reglamento.

Sólo se podrá presentar pagaré a la vista cuando el monto de la garantía no supere la suma de CUARENTA MIL PESOS (\$ 40.000).

Cuando la ejecución de la prestación se cumpla dentro del plazo previsto para la integración de la garantía de adjudicación o de cumplimiento de contrato, él o los adjudicatarios se encontrarán exceptuados de su presentación, conforme lo establecido por el inciso e) del artículo 74 del Reglamento aprobado por Resolución Presidencial Nº 1073/18 Y Acta de Comisión Bicameral ARCBAEM 27/06/2018 – Excepciones a la obligación de presentar garantías.

No obstante lo previsto en las consideraciones anteriores, todos los oferentes, adjudicatarios y cocontratantes contraen la obligación de responder por el importe de las garantías no constituidas, de acuerdo al orden de afectación de penalidades establecido en el Reglamento aprobado por Resolución Presidencial Nº 1073/18 y Acta de Comisión Bicameral ARCBAEM 27/06/2018 , a requerimiento de la Comisión Bicameral Administradora del Edificio del Molino., sin que puedan interponer reclamo alguno sino después de obtenido el cobro o de efectuado el pago.

Las excepciones a la obligación de presentar garantías no incluyen a las contragarantías.

**Devolución de las garantías / renuncia tácita:**

El área de suministros y compras deberá notificar a los oferentes, adjudicatarios o cocontratantes dentro de los plazos fijados para que retiren las garantías de acuerdo al siguiente detalle:

- a) Las garantías de mantenimiento de oferta, dentro de los DIEZ (10) días de notificado el acto administrativo de adjudicación o el acto por el cual se ponga fin al procedimiento de selección.
- b) Las garantías de cumplimiento del contrato o las contragarantías, dentro de los DIEZ (10) días de producida la recepción definitiva por parte de la Comisión de Recepción, cuando no quede pendiente la aplicación de multa o penalidad alguna.

Si los oferentes, adjudicatarios o cocontratantes, no retirasen las garantías dentro del plazo de CIENTO OCHENTA (180) días corridos a contar desde la fecha de la comunicación que lo informe, implicará la renuncia tácita a favor de la Comisión Bicameral Administradora del Edificio del Molino de lo que constituya la garantía, procediendo la tesorería del organismo a efectuar las acciones detalladas en el artículo 75 del Reglamento aprobado por Resolución Presidencial Nº 1073/18 y Acta de Comisión Bicameral ARCBAEM 27/06/2018, según corresponda.

**A tener en cuenta:** Cuando se contemple la opción de garantizar los trabajos y bienes entregados, la devolución de la garantía de cumplimiento de contrato tendrá lugar una vez transcurrido el plazo fijado y de corresponder, cumplimentada la multa y/o penalidad aplicada.



**Artículo 8º. -GARANTIA DE LOS TRABAJOS:**

Se deberá garantizar el cumplimiento del servicio solicitado, por DIEZ (10) meses por escrito.

**Artículo 9º. ALCANCE DE LAS PROPUESTAS/MARCAS:**

**Alcance de las propuestas**

Las propuestas, conforme el caso, deberán comprender e incluir la provisión de todos los componentes que fueran necesarios; como así también comprometer la ejecución de todas las actividades, tareas y trabajos, establecidos en el presente Pliego de Bases y Condiciones y en las Especificaciones técnicas y de aquellos que, sin estar explícitamente indicados, resultaren necesarios para la correcta ejecución de la contratación. La oferta contendrá la documentación en la que conste las especificaciones y características técnicas, marcas de los elementos o materiales. No se aceptará la expresión “Según Pliego” como definición de las propuestas.

**Marcas**

Las marcas y tipos mencionados en el presente pliego tienen por finalidad determinar las características y el nivel de calidad de los materiales a utilizar. Si en el mismo se menciona marca o tipo deberá entenderse que es al sólo efecto de señalar las características generales de lo solicitado. Si la oferta no especifica marca, se entenderá que es la requerida

**Artículo 10º. PLAZO DE MANTENIMIENTO DE LAS OFERTAS:**

En virtud de lo dispuesto en el punto 15 del pliego de bases y condiciones generales, los oferentes deberán mantener las ofertas por el término de SESENTA (60) días corridos contados a partir de la fecha del acto de apertura. Si el oferente no manifestara en forma fehaciente su voluntad de no renovar su oferta con una antelación mínima de DIEZ (10) días corridos a contar desde el día del vencimiento efectivo del plazo, aquella se considerará prorrogada automáticamente por términos de TREINTA (30) días corridos y así sucesivamente.

**Artículo 11º. FORMA DE COTIZACIÓN:**

Los oferentes deberán volcar sus ofertas económicas en la planilla de cotización anexada al presente pliego. Se entenderán todos los importes ofertados como finales, en pesos, con IVA incluido.

Para los casos en que se detectarán errores de cotización, se estará a lo dispuesto por el artículo 50 del Reglamento aprobado por Resolución Presidencial N° 1073/18.

**Artículo 12º. DOCUMENTACIÓN REQUERIDA PARA LA PRESENTACIÓN DE OFERTAS:**

Los oferentes deberán presentar junto con su oferta la documentación indicada en el **Anexo I – “Datos básicos de los oferentes”** y en el **Anexo II – “Documentación específica de la contratación”**.

**Artículo 13º. DE LOS OFERENTES**



- No podrán contratar con la Comisión Bicameral Administradora del Edificio del Molino las personas humanas o jurídicas que no hubieren cumplido con sus obligaciones impositivas y/o previsionales, conforme las disposiciones vigentes dictadas por la Administración Federal de Ingresos Públicos (AFIP) y lo dispuesto en el artículo 34, inciso f) del Reglamento aprobado por Resolución Presidencial Nº 1073/18. A tales efectos, se procederá a verificar la existencia o no de incumplimientos de acuerdo al procedimiento dictado por la citada Administración Federal en su Resolución Nº 4164/2017, correspondiendo oportunamente la desestimación de aquellas ofertas que posean deudas.
- Aquellos oferentes que reúnan las condiciones establecidas en la Ley Nº 27.437, modificatorias y complementarias, deberán manifestar dicha circunstancia mediante la presentación de una declaración jurada.
- Aquellos oferentes que invoquen la condición de Micro, Pequeña o Mediana Empresa o Cooperativa, deberán acompañar el certificado que lo acredite junto con su oferta.

**Artículo 14º. CRITERIO DE EVALUACIÓN Y SELECCIÓN DE OFERTAS:**

**Criterio de evaluación y selección de ofertas**

Conforme lo indicado en el artículo 87, inciso 3) apartado e) el área de compras verificará que la oferta cumpla con los requisitos exigidos en el pliego de bases y condiciones del llamado y posteriormente emitirá un informe, previa intervención del área requirente quien emitirá su opinión. Será finalmente el área de compras quien recomendará la resolución a adoptar para concluir el procedimiento.

El oferente deberá cumplir con los requisitos de admisibilidad y con la documentación requerida en el **Anexo I – “Datos básicos de los oferentes”** y en el **Anexo II – “Documentación específica de la contratación”**.

**CRITERIO DE ADJUDICACION:** Para la presente contratación la adjudicación será GLOBAL.

**Artículo 15º. OBLIGACIÓN DE INDEMNIDAD:**

El adjudicatario se obliga a mantener indemne al Organismo contratante y a su personal, frente a reclamos o contingencias de cualquier naturaleza, que se deriven de la ejecución de la presente contratación, atribuibles a su parte o a sus dependientes, subcontratistas o proveedores o cualquier otro tercero, en cualquiera de las etapas de cumplimiento de este contrato, haciéndose responsable por todos los gastos y costos de cualquier naturaleza, que resultaren necesarios para resolverlas, incluidos los gastos causídicos si los hubiere.

**Artículo 16º. SEGUROS Y LEGISLACIÓN LABORAL:**

El Adjudicatario deberá cumplir con los siguientes requisitos:





**a) Seguridad Social:**

El Adjudicatario deberá cumplir respecto del personal afectado a las tareas con todas las obligaciones emergentes de la Legislación Laboral y de la Seguridad Social. El personal y/o terceros afectados por el Adjudicatario de la presente contratación en cumplimiento de las obligaciones asumidas por éste, carecerán de relación jurídica alguna con la Comisión Bicameral Administradora del Edificio del Molino. Estarán a exclusivo cargo del Adjudicatario los salarios, seguros, cumplimiento de leyes y cargas sociales y previsionales y cualquier otra erogación, sin excepción, vinculados con la ejecución contractual, quedando expresamente liberada la Comisión por tales conceptos, y sin que se configure solidaridad alguna entre ambos.

**b) Accidentes de trabajo:**

El Adjudicatario será responsable de su personal por accidentes de trabajo, por lo que contratará un seguro que cubra la totalidad de las obligaciones fijadas por la Ley sobre Riesgos de Trabajo N° 24.557, y sus normas modificatorias y complementarias.

Este seguro deberá cubrir los riesgos y accidentes de trabajo y/o enfermedades profesionales e inculpables amparando las indemnizaciones por incapacidad permanente, parcial y absoluta, incapacidad temporaria y/o muerte, accidente in itinere y prestación médico-farmacéutica y toda otra contingencia y/o prestación contemplada en la Ley N° 24.557 y sus decretos reglamentarios, por el monto máximo que fijara la legislación vigente. Si el Adjudicatario afectara personal que no se encontraren bajo relación de dependencia, éstos deberán contar con una cobertura por Accidentes Personales, por un monto individual según las normativas vigentes. Este seguro reviste el carácter de principal, cualquier seguro contratado por la Comisión Bicameral Administradora del Edificio del Molino será en exceso y no contribuirá a la cobertura aquí requerida.

**c) Contratación de los Seguros:**

El Adjudicatario deberá contratar los seguros detallados en el presente pliego, cuya vigencia deberá abarcar la totalidad del período contractual, e incluir la renovación automática de los mismos hasta la efectiva finalización del contrato, incluidas las prórrogas. La contratación de los seguros aquí referidos resulta independiente de aquellos otros que le sean legalmente exigibles al Adjudicatario por su actividad a fin de cubrir los posibles daños o pérdidas que afecten a sus bienes o los de sus empleados, como consecuencia de su actividad.

Las compañías aseguradoras con las cuales contrate el Adjudicatario las coberturas exigidas en el presente pliego, deben contar con autorización de la Superintendencia de Seguros de la Nación y contar con calificación de riesgo mínima en Categoría "A".

El adjudicatario deberá presentar copia certificada de la Póliza de Seguros de Riesgos de Trabajo junto con la nómina del personal interviniente y la constancia del último pago. La Comisión Bicameral Administradora del Edificio del Molino no autorizará el ingreso a sus dependencias, de ninguna persona que no se hallare previamente autorizada a hacerlo.



## **RESPONSABILIDAD DEL ADJUDICATARIO**

### **a) Higiene y Seguridad:**

El Adjudicatario asumirá la total y exclusiva responsabilidad por las obligaciones emergentes de las Normas de Higiene y Seguridad Laboral dispuestas por la Ley Nº 19.587 y sus decretos reglamentarios, debiendo adoptar toda medida conducente a la seguridad del personal afectado a la ejecución del Contrato, a fin de evitar daños a terceros. Asimismo, el Adjudicatario deberá cumplir estrictamente con lo dispuesto en el **Anexo VI** del pliego de bases y condiciones del llamado.

### **b) Régimen de Responsabilidad Frente a Terceros y Personal**

La Comisión Bicameral Administradora del Edificio del Molino no asumirá responsabilidad alguna y quedará desligada respecto de todo conflicto o litigio que eventualmente se genere por cuestiones de índole laboral entre el Adjudicatario y el personal que éste ocupe a los fines de cumplir con sus obligaciones contractuales y que, en consecuencia, pudiera implicar o no la intervención del gremio que los nuclea y/o de aquellos organismos estatales vinculados con el contralor de transgresiones a normas establecidas para el orden laboral, o del cumplimiento de convenios colectivos de trabajo en vigencia. Igual criterio se hace extensivo a las obligaciones previsionales e impositivas que recaigan sobre el Adjudicatario.

Asimismo, la Comisión no asumirá responsabilidad alguna por reclamos de terceros con los que el Adjudicatario hubiere contratado a los fines de cumplir con las obligaciones emergentes de la normativa vigente, los Pliegos de Bases y Condiciones Generales, Particulares y de Especificaciones Técnicas correspondientes. En el caso de que la contratista recurra a empresas subcontratistas, las mismas deberán cumplir con todas las obligaciones previstas en los pliegos licitatorios para el contratista de la Administración.

De la misma forma, el Adjudicatario es exclusivamente responsable de toda reclamación o acción de terceros que pudiere establecerse por razón de cualquier daño o perjuicio ocasionado a personas o cosas o sus anexos; ya sea por cualquier material, maquinaria o implementos usados o por negligencia, culpa, omisión o imprudencia de él y de sus empleados afectados a las tareas a su cargo. En ese sentido, el Adjudicatario deberá tomar seguro por las responsabilidades civiles por daños y perjuicios a terceros o de propiedad de terceros, incendio y siniestro; en caso de que el monto de dicho seguro no alcance a cubrir los daños provocados, la diferencia resultante correrá por parte del Adjudicatario.

En caso de subcontratación, con carácter previo y por escrito, el adjudicatario deberá solicitar autorización a la Comisión Bicameral Administradora del Edificio del Molino respecto de la incorporación de un subcontratista. La Comisión se reserva el derecho de revocar la autorización concedida cuando lo considere conveniente para la realización de la obra y sin que esto genere responsabilidad alguna a su cargo. Autorizada una subcontratación, el subcontratista se compromete a respetar todas las exigencias establecidas en la norma vigente y en los Pliegos que rigen la presente contratación. Al mismo tiempo, el adjudicatario se compromete a mantener indemne a la Comisión respecto de cualquier reclamo que la



subcontratista pudiere efectuarle, incluidos los gastos causídicos que pudieren derivar de aquél. La subcontratación no liberará al adjudicatario de las obligaciones asumidas con motivo de la adjudicación, siendo éste responsable del cumplimiento del contrato en todos y cada uno de sus términos, con independencia de que el incumplimiento sea directamente con independencia de que el incumplimiento sea directamente imputable a su subcontratista, en cuyo caso éste último será solidariamente responsable con aquél.

**Artículo 17º. PENALIDADES Y SANCIONES:**

Por observaciones en la prestación y en el cumplimiento de cualquiera de las condiciones de la presente contratación los oferentes, adjudicatarios y cocontratantes serán pasibles de las penalidades y sanciones establecidas en el Título XV del Reglamento aprobado por Resolución Presidencial N° 1073/18, y de aquellas dispuestas en los puntos 21 a 25 del Pliego de Bases y Condiciones Generales. Para la aplicación de penalidades y sanciones los días se entenderán hábiles o corridos según su correspondencia con el plazo determinado en el artículo 3 del presente pliego de cláusulas particulares.

**Artículo 18º. FACTURACIÓN Y FORMA DE PAGO:**

**Forma de pago**

**EL PAGO SERA POR EL TOTAL DEL TRABAJO REALIZADO Y/O LOS ELEMENTOS ENTREGADOS –**

**A tener en cuenta:** Es requisito indispensable para el cobro de los importes a percibir, que el adjudicatario presente ante la Comisión Bicameral Administradora del Edificio del Molino, en el área de Tesorería la certificación de CBU emitida por la entidad bancaria en la cual se encuentra radicada su cuenta.

**Facturación**

A los efectos tributarios, y atento a la condición de IVA exento que reviste la COMISION BICAMERAL ADMINISTRADORA DEL EDIFICIO DEL MOLINO, se deberá considerar al organismo como Consumidor Final. Las facturas a presentarse serán C o B, debiéndose emitir las mismas en cabeza de la COMISION BICAMERAL ADMINISTRADORA DEL EDIFICIO DEL MOLINO – Clave Única de Identificación Tributaria (C.U.I.T.) N°: 30-71610035-5.

Las facturas deberán ser presentadas ante el Departamento de Mesa de Entradas y Archivo de COMISION BICAMERAL ADMINISTRADORA DEL EDIFICIO DEL MOLINO sita en calle Rivadavia N° 1518, piso 2º, de la Ciudad Autónoma de Buenos Aires, teléfono: 2076/8313. Las facturas deberán contener los requisitos establecidos en el artículo 68 del Reglamento aprobado por Resolución Presidencial N° 1073/18. Asimismo, conforme lo establecido por la Resolución General N° 2853 de fecha 25 de junio de 2010, sus modificatorias y complementarias, emitida por la Agencia Federal de Ingresos Públicos



(A.F.I.P.), se informa que la COMISION BICAMERAL ADMINISTRADORA DEL EDIFICIO DEL MOLINO dispone de la cuenta de correo electrónico [cbadelmolino@hcdn.gob.ar](mailto:cbadelmolino@hcdn.gob.ar) para la recepción de facturas del tipo electrónico.

**Artículo 19º. AUTORIZACIÓN DE LA PUBLICIDAD Y/O CESIÓN O TRANSFERENCIA DE LA ORDEN DE COMPRA:**

El adjudicatario no podrá vender, ceder o de cualquier forma transferir parte alguna o la totalidad de la Orden de Compra, si así lo hiciere, se podrá dar por rescindido de pleno derecho con culpa del proveedor.

Asimismo, tampoco podrá efectuar ningún tipo de publicidad en cualquier medio de difusión, sin contar con la autorización previa y por escrito de la Comisión Bicameral Administradora del Molino, si así lo hiciere, se podrá dar por rescindido de pleno derecho el contrato, con culpa del proveedor.

**Artículo 20º. NORMATIVA APLICABLE:**

La presente contratación se regirá por las disposiciones del “Reglamento para la Contratación de Bienes, Obras y Servicios de la HONORABLE CÁMARA DE DIPUTADOS DE LA NACIÓN”, aprobado mediante Resolución Presidencial Nº 1073/18, sus modificatorios y complementarios, por la DSAD Nº 354/18 que aprueba el Pliego de Bases y Condiciones Generales y por los Pliegos de Bases y Condiciones Particulares y de Especificaciones Técnicas del presente llamado y y Acta de Comisión Bicameral que aprueba el procedimiento de compras y contrataciones ARCBAEM 27/06/2018.



# **PLIEGO DE ESPECIFICACIONES TÉCNICAS**

## **(P.E.T.)**



## **ESPECIFICACIONES TÉCNICAS PARTICULARES**

### **DENOMINACIÓN**

“PUESTA EN SERVICIO DE LOCALES SANITARIOS”

### **EDIFICIOS OBJETO DE ESTE CONTRATO**

La provisión objeto de esta contratación estará destinada a los trabajos de puesta en funcionamiento de locales sanitarios, del Edificio del Molino, Rivadavia 1815.

#### **1 ALCANCE**

La contratación comprende la provisión de la mano de obra, herramientas y accesorios necesarios para las mejoras de la instalación sanitaria de agua potable, desagües y tendidos de electricidad. La ejecución de las tareas descritas en el presente, y además el asesoramiento necesario para su aplicación, se llevará adelante conforme a lo aquí especificado. Las ofertas deberán ser únicas, sin variantes o alternativas y se efectuarán por renglón de cada rubro. Las características que se describen en el presente pliego son mínimas y orientativas y, en consecuencia, podrán ser mejoradas por los licitadores en sus propuestas, las cuales, el comitente podrá aceptar total o parcialmente y/o desestimar. La presentación de la oferta supone por parte del oferente el conocimiento del lugar donde el servicio ofertado será utilizado, así como todas las informaciones relacionadas con los mismos y con toda otra circunstancia que pueda influir sobre su desarrollo, costo y desempeño. Igualmente se entiende que ha estudiado los pliegos y el conjunto de documentación técnica, administrativa y jurídica con el objeto de hallarse en posesión de los elementos de juicio necesarios para afrontar cualquier contingencia que razonablemente pudiera esperarse. Por consiguiente, la presentación de la oferta implica el perfecto conocimiento de las obligaciones a contraer y la renuncia previa a cualquier reclamo posterior a la firma de la Orden de Compra, basado en el desconocimiento alguno o vicio oculto.

##### **1.1. OBRAS COMPRENDIDAS EN ESTA DOCUMENTACIÓN**

Son aquellas por las cuales el Adjudicatario tomará a su cargo la provisión de andamios, mano de obra, plantel, equipo y toda otra provisión o trabajo complementario que directa o indirectamente resulte necesario para la ejecución de los mismos con arreglo a su fin, en correspondencia con los rubros siguientes: relevamiento y confección de planos, colocación de cañerías y cajas de derivación nuevas, desobstrucción de cañerías existentes, ejecución de tableros para control y comando, relevamiento de las instalaciones, diagrama de unifilares, y todas las obras comprendidas en la presente contratación, confección de planos escala 1:100 en formato digital y a entregar en formato papel tamaño A1.

##### **1.2. CONOCIMIENTO DE LA OBRA**

Se considera que, en su visita al lugar de la obra, el Oferente ha podido conocer el estado en que se encuentra la misma, efectuado averiguaciones, realizado sondeos y que por lo tanto su oferta incluye todas las reparaciones necesarias de acuerdo con las reglas del arte, aunque no se mencionen en la documentación de la presente licitación. El Oferente deberá obtener un certificado que acredite su visita a la obra, dicho certificado deberá adjuntarse a la oferta que se presente en su propuesta licitatoria. El Oferente deberá tomar las previsiones necesarias a los efectos de un cabal conocimiento de la obra a realizar. Este conocimiento de la obra es fundamental dado que, en base a ello, deberá ejecutar su presupuesto, aclarando por escrito, tanto las cantidades, como el tipo de trabajo a realizar en cada caso, valiéndose de los elementos (planos, memorias, etc.) más apropiados a cada efecto y efectuando las consultas necesarias ante los organismos que requiera. Los reclamos por vicios ocultos, solo se tendrán a través de informes específicos y la Inspección de Obra se expedirá de igual forma, aceptando o no los argumentos que se expongan. NOTA: los trabajos deberán realizarse de tal manera que no se interrumpa el desarrollo de las tareas en las oficinas y la atención al público, y respetando las disposiciones de accesos, circulación interna y limpieza del edificio.

##### **1.3. RESPONSABILIDAD DE LA ADJUDICATARIA**

Será de responsabilidad de la Adjudicataria, lo siguiente:



- 1) Estudiar todos los aspectos y factores que influyen en la ejecución de los trabajos, así como también toda la documentación referida a ella que integra esta licitación. La Adjudicataria asume, por lo tanto, plenamente su responsabilidad y en consecuencia no podrá manifestar desconocimiento ni disconformidad con ninguna de las condiciones inherentes al proyecto o a la naturaleza de la obra, ni efectuar reclamos extra contractuales de ninguna especie.
- 2) La Adjudicataria es responsable de informarse de toda cuestión inherente a la obra a realizar, ante organismos y dependencias nacionales y/o municipales y tendrá la obligación de documentarse de aquella información que requiera y no forme parte del presente.
- 3) La Adjudicataria es responsable por la correcta interpretación de los planos y la totalidad de la documentación técnica de la obra.
- 4) La Inspección de Obras podrá vetar la participación de subcontratistas, cuando considere falta de idoneidad, incompatibilidad, indisciplina, etc.
- 5) Protección de entorno, antes de dar comienzo a cualquier trabajo en el edificio, se protegerán los elementos originales que puedan dañarse por el polvo o por golpes en el traslado de escombros. Las protecciones serán sobrepuestas mediante el empleo de fijaciones no agresivas cintas adhesivas, cuerdas, etc., de modo de evitar su caída o desplazamiento. Cuando solo se requieran protecciones contra el polvo, se utilizarán mantas de polietileno. Las estructuras para prever golpes deben estar diseñadas especialmente. En estos casos podrá recurrirse a muelles de espuma de goma o de fibra de vidrio comprimida. No se admitirá la fijación de las protecciones a las partes originales mediante elementos que puedan dañarlos, como clavos, ganchos, tornillos, etc. Estas indicaciones son válidas para revoques, ornamentos, cornisas, guardapolvos, rejas, carpintería de madera original, etc. Los umbrales de mármol existentes en la obra se protegerán convenientemente, mediante el empleo de mantas de polietileno o lonas. Los umbrales de mármol, pisos graníticos, baldosas calcáreas, etc. si son sometidas al tránsito de carretillas y/u otras tareas que impliquen una agresión mecánica, serán cubiertos por tablonos o tableros de madera.
- 6) La Adjudicataria deberá exhibir tantas veces como reclame la Inspección de Obras, la documentación referida a seguros de personal (ART) y terceros, como así también los correspondientes a los aportes de las leyes previsionales.

#### **1.4. PLAN DE TRABAJO**

El Adjudicatario propondrá un plan de trabajo para su aprobación por la Inspección de Obra, que será subdividido oportunamente en planes de trabajo parciales por sectores de intervención, los que deberán estar correctamente compatibilizados. Las tareas se iniciarán una vez que la Inspección de Obra apruebe este plan de trabajos con las modificaciones y/o correcciones que crea oportuno. NOTA: Se deberán prever equipos de trabajos en horario contra turno, de 20hs a 5hs, para las áreas de circulaciones, escaleras y desvanes.

#### **1.5. REGISTRO DE LOS TRABAJOS**

El Adjudicatario llevará a cabo un adecuado registro de la marcha de las obras, del resultado de los trabajos realizados y de la información que obtenga como consecuencia de los mismos. El Adjudicatario se compromete a entregar copia de la documentación correspondiente (notas, croquis, fotografías, etc.) a la Inspección de Obra al solicitar la aprobación de los trabajos.



### **1.6. DOCUMENTACIÓN PARA EJECUCIÓN Y CONFORME A OBRA**

El Adjudicatario deberá contar con un profesional habilitado por el Ente Regulador de Energía (ENRE). Una vez finalizadas las tareas deberá entregar a la Inspección de Obra el “Certificado de ejecución de Instalación eléctrica en Inmuebles” - “Declaración de conformidad”, debidamente firmado y sellado. Con la constancia de las instalaciones aprobadas en las reparticiones correspondientes, juntamente con el pedido de recepción provisoria, el Adjudicatario deberá hacer entrega de 3 (tres) juegos de documentación conteniendo la totalidad de las Instalaciones Eléctricas conforme a obra, con las características, medidas y detalles coincidentes con las obras realmente ejecutadas. Los envíos deberán estar acompañados de un remito donde conste el detalle y fecha del envío, una copia del mismo será recibida y firmada por personal perteneciente a la Comisión Bicameral. Las copias en soporte magnético serán utilizadas como respaldo únicamente y no tienen valor documental durante el proceso. El Adjudicatario nominará al personal calificado con especial poder para recibir comunicaciones y notificaciones relativas a cualquier aspecto de la ejecución de la ingeniería y la obra, así como también tomar las decisiones necesarias para corregir las situaciones que se refieran a faltas de cumplimiento. Para los planos correspondientes a las redes de colocación de conductores enterrados en el piso se deberán indicar las distancias que separan los conductos de los edificios o paredes, así como la ubicación exacta de las cajas de pase y/o cámaras de inspección intercaladas en los recorridos. Se deberá entregar planillas de cargas, unifilares y funcionales de tableros (si los mismos fueran existentes o provistos por el Comitente se indicarán las modificaciones de los circuitos, o uso de reservas, que se efectúen en obra) y valor de aislación medida para cada circuito. Se entregarán planos de funcionamiento de las instalaciones, equipos y se instruirá al Comitente o personal que el designe, en el correcto uso de las instalaciones. Por otra parte, también previo a la recepción provisoria y entrega de las instalaciones, el Adjudicatario confeccionará un manual de uso y mantenimiento de la totalidad de las instalaciones involucradas en el que se detallarán: marcas, modelos y características técnicas de los elementos y equipos de la instalación, indicando por sistema el modo de funcionamiento, mantenimiento preventivo y demás datos que faciliten las tareas de reparaciones, cambios y garanticen el correcto funcionamiento. Toda la documentación gráfica será en AutoCAD R.14 o 2000 para entorno Windows. Toda documentación deberá incluir una señalización que indique a que etapa corresponde, deberá llevar un código identificador (nomenclatura), fecha de emisión y número de revisión. El Adjudicatario deberá contar con la aprobación escrita de la Inspección de Obra para poder pasar de una etapa a otra. El Adjudicatario deberá presentar los planos tanto de proyecto definitivo como los de conforme a obra para su posterior análisis, los mismos se podrán separar de la siguiente manera, a saber:

### **1.7. APROBACIÓN DE LOS TRABAJOS**

Al iniciar cada trabajo la Adjudicataria deberá pedir la presencia de la Inspección de Obras, la que verificará el estado del material y los elementos que serán empleados en las tareas que se traten. La Inspección de Obras hace reserva de su derecho a efectuar toda inspección en taller, depósito y/u oficina de la Adjudicataria, que estime oportuna, a efecto de tomar conocimiento de los materiales empleados y condiciones de depósito y/o de la marcha y el estado de los trabajos realizados para sí o a través de empresas sub-contratadas. La Adjudicataria se compromete a avisar a la Inspección de Obras antes de proceder a desarmar andamios o retirar plataformas de trabajo, para que se efectúe cualquier tipo de inspección general. Asimismo, durante la marcha de los trabajos, la Adjudicataria facilitará el acceso de la Inspección de Obras al área correspondiente tantas veces como le sea requerido por ésta. Una vez que éstos hayan finalizado, deberá solicitar la inspección final de los trabajos y su aprobación.

### **1.8. INTERPRETACIÓN DE LA DOCUMENTACIÓN TÉCNICA**

Los errores que eventualmente pudiese contener la documentación técnica de contratación que no hubieren merecido consultas o aclaraciones en su oportunidad por parte de la Adjudicataria, no será motivo de reconocimiento adicional alguno, ni de circunstancia liberatoria de sus responsabilidades. Si la Adjudicataria creyera advertir errores en la documentación técnica que reciba antes de la contratación, tiene la obligación de señalarlo a la Inspección de Obras en el acto, para su corrección o aclaración. En toda la documentación contractual o complementaria que reciba la Adjudicataria durante el desarrollo de los trabajos, se deja establecido que primarán las acotaciones o las cantidades expresadas en letras, sobre las indicadas en números, y éstas sobre las apreciadas en escala.





### **1.9. PROYECTO Y PLANOS EJECUTIVOS**

Previo al inicio de los trabajos de desmonte y desconexión, la Adjudicataria deberá presentar una memoria descriptiva de los criterios de desmonte y tiempos de ejecución, elaborará el plan de trabajo para el retiro de las instalaciones y tendidos existentes, completo ajustado a las normas establecidas en el presente Pliego Licitatorio, la documentación ejecutiva, además confeccionará los planos reglamentarios, que someterá a la aprobación de la Inspección de Obras, así como todo croquis y/o planos de modificación que sean necesarios realizar hasta obtener la aprobación mencionada. Los honorarios y gastos derivados de la realización de las tareas se considerarán justipreciados en la oferta. La Inspección de Obras deberá aprobar al Profesional actuante en forma previa a su contratación. Será responsabilidad de la Adjudicataria confeccionar el plan de trabajos por etapas y los planos de replanteo ejecutivos instalaciones en escala 1:50 y de detalle en las escalas adecuadas, en caso de ser solicitado por la Inspección de Obras en situaciones particulares. La Adjudicataria no podrá ejecutar ninguna tarea sin contar con la documentación aprobada por la Inspección de Obra. Será por su cuenta exclusiva y sin derecho a reclamo alguno, la introducción de las modificaciones y la adecuación a las obras de toda observación y/o correcciones que resulten del estudio y aprobación de dichos planos por parte de la Inspección de Obra, ejecutando las emisiones tantas veces como sea necesario, para mantener actualizada la documentación de obra. La documentación detallada procesada en AUTOCAD 2000 deberá entregarse en formato digital.

### **1.10. INFORME FINAL**

Antes que se realice la recepción definitiva de las obras y como requisito indispensable para ésta, la Adjudicataria deberá entregar un informe final que incluya planos "conforme a obra" que reflejen las tareas realizadas. Los planos "conforme a obra" deberán presentarse tres copias plateadas sobre papel blanco, todo ello en colores convencionales, asimismo se deberá acompañar con el soporte magnético (AutoCAD 2000 – Word – Excel) que almacene toda la información y documentación, con la correspondiente aprobación del organismo competente. Juntamente con los planos "conforme a obra", la Adjudicataria presentará a la Inspección de Obras, la siguiente documentación:

- 1) Memoria de Técnicos, materiales y equipos, empleados con la totalidad de sus características y marcas.
- 2) Sesenta (60) fotografías de la obra antes del inicio de los trabajos, y un informe fotográfico adjunto a cada certificado mensual, imágenes electrónicas en soporte papel y digital y otras tantas al finalizar los trabajos. Los puntos de toma durante el transcurso de los trabajos serán determinados por la Inspección de Obras y ésta podrá incrementar la cantidad de fotografías para aquellos lugares que crea convenientes. Estas obligaciones constituyen una de las prestaciones del Adjudicataria. Su incumplimiento dejará el contrato inconcluso, impidiendo la recepción definitiva y la liquidación final de obra y entregará este informe final a la Inspección de Obras.

### **1.11. GARANTÍA DE CALIDAD**

La Adjudicataria garantizará la calidad de la obra ejecutada conforme a los planos y demás documentos contractuales según las prescripciones del Pliego de Bases y Condiciones y los artículos correspondientes del Código Civil.

### **1.12. NORMAS DE SEGURIDAD E HIGIENE PARA LAS EMPRESAS SUBCONTRATISTAS**

Las empresas Subcontratistas que desarrollen sus actividades por cuenta de la Adjudicataria son responsables del cumplimiento de toda normativa vigente. Esto comprende las incluidas en el Manual de Normas de Seguridad de la Adjudicataria y las dadas por el Servicio Externo de Higiene y Seguridad, haciéndose cargo del cumplimiento en sus respectivas áreas de las disposiciones de la Ley de Higiene y Seguridad N 19.587 y su Decreto Reglamentario 351/79, como así también de todo lo exigido por el Decreto N 911 Reglamentario de la Industria de la Construcción y las Resoluciones de la SRT. N 231/96, 51/97, 35/98, 319/99 y 320/99. Deberá presentar documentación que acredite la afiliación de su personal a una Aseguradora de Riesgo de Trabajo (ART). Los turnos de trabajo deberán adecuarse a lo establecido por la Ley de Contrato de Trabajo, con relación al tiempo de descanso de 12 horas entre jornadas. Las empresas Subcontratistas deberán remitir al Servicio Externo de Higiene y Seguridad de la Adjudicataria detallando las tareas a desarrollar, sus riesgos como así también de los elementos de protección personal a utilizar, todo ello con antelación al comienzo de las tareas. El personal deberá vestir ropas que



identifiquen a la empresa para la cual trabaja. En las obras está terminantemente prohibido el ingreso, consumo o venta de bebidas alcohólicas o drogas. Por otra parte, cada Subcontratista designará un Representante de Seguridad que cumplirá, además de las obligaciones fijadas por el Decreto 351/79 para los Servicios de Higiene y Seguridad en el Trabajo, funciones de coordinación con el Servicio Externo de Higiene y Seguridad de la Adjudicataria. Asimismo, el Subcontratistas deberá tomar los recaudos necesarios a fin de disponer los residuos generados por su actividad, cumpliendo de ser necesario lo establecido por la Ley N 24.051 de Residuos Peligrosos.

#### **1.13. RESPONSABILIDAD HACIA TERCEROS**

La Adjudicataria es exclusivamente responsable de toda reclamación o acción de terceros que pudiere establecerse por razón de cualquier daño o perjuicio ocasionado a personas o cosas por la obra o sus anexos, ya sea por cualquier material, maquinaria o implementos usados en las obras o por negligencia, culpa, omisión o imprudencia de él y de sus empleados u obreros afectados a la ejecución de las obras a su cargo.

#### **1.14. RESPONSABILIDAD CIVIL - DAÑOS A PERSONAS Y PROPIEDADES**

La Adjudicataria tomará a su debido tiempo las precauciones necesarias para evitar daños a las obras que ejecute, a las personas que dependan de él, a las del Comitante e Inspección destacadas en la obra, a terceros y a las propiedades o cosas de terceros, que se pudieran originar por cualquier causa. El resarcimiento de los perjuicios que se produjeran correrá por cuenta exclusiva de la Adjudicataria, salvo que acredite que tales perjuicios se hayan producido por razones de caso fortuito o fuerza mayor. Esta responsabilidad subsistirá hasta la recepción definitiva de la obra. El Comitante podrá retener en su poder, de las sumas que adeudara al Adjudicatario, el importe que estime conveniente hasta que las reclamaciones o acciones llegaran a formularse por alguno de aquellos conceptos, sean definitivamente resueltos y hayan sido satisfechas las indemnizaciones a que hubiere lugar en derecho.

#### **1.15. OBRADOR Y GUARDA DE MATERIALES**

La Adjudicataria dentro del predio de la Obra, deberá acondicionar áreas adecuadas para el personal obrero y los materiales a acopiar. Deberá proveer los depósitos de guardado de enseres y materiales que considere necesario para el normal y seguro desenvolvimiento de sus tareas, dentro de los límites de la obra o en lugar a determinar dentro del edificio, previa autorización de la Inspección de Obras. No se permitirá la estiba de materiales a la intemperie ni con recubrimientos de emergencia que puedan permitir el deterioro de los mismos, por lo que deberán ejecutarse o usarse lugares existentes adecuados. Todo daño o sustracción que afectará a dichos materiales será subsanado por la Adjudicataria a su exclusivo costo y dentro de los tiempos necesarios para el cumplimiento de los plazos contractuales previstos para la realización de los trabajos. Será responsabilidad de la Adjudicataria mantener iluminados todos los sectores de la obra durante el período en que se desarrollen los trabajos. La instalación eléctrica provisoria se ejecutará en cable tipo "taller" y será aérea (altura mínima 2,00m); en todos los casos y bajo cualquier circunstancia los tendidos estarán provistos de sus respectivos enchufes macho-hembra, no admitiéndose empalmes provisorios. Los tableros provisorios serán del tipo hermético para exteriores de PVC reforzado y con cierre. Los servicios sanitarios a utilizar serán los propios del edificio estando la Adjudicataria obligado a mantener en perfecto estado de aseo y orden.

#### **1.16. ANDAMIOS Y PROTECCIONES DE SEGURIDAD**

Se prohíbe el uso de andamios de madera. Solamente se usarán andamios y/o caballetes metálicos, deberán incluir ruedas de goma con freno, barandas y tablones, todos los accesorios serán reglamentarios y aprobados dentro del plan de seguridad e higiene presentado por la adjudicataria.

#### **1.17. PROTECCIONES**

Antes de comenzar cualquier trabajo se protegerán los elementos que puedan ser dañados por el polvo o por golpes. Las protecciones serán sobrepuestas pero aseguradas mediante el empleo de elementos de fijación no agresivos (cintas adhesivas, cuerdas, etc.), de modo de evitar su caída o desplazamiento. Si solo se requiriese protecciones contra el polvo, será suficiente usar mantas de polietileno. Las estructuras para prever golpes serán especialmente diseñadas. En estos casos podrá recurrirse a planchas de espuma de goma o, en caso de ser



necesario, a estructuras de madera especialmente diseñadas y construidas. No se admitirá la fijación de las protecciones a las partes originales mediante elementos que puedan dañarlos, como clavos, ganchos, tornillos, alambres, etc. Cuando se requiera, los pisos originales se protegerán convenientemente del polvo, mediante el empleo de mantas de polietileno o lonas. Durante otras tareas que impliquen agresión mecánica, estos solados serán cubiertos con tableros fenólicos de un espesor suficiente para garantizar la integridad de aquellos. Los mármoles que se encuentran formando parte de escalones, solías o umbrales, se cubrirán con protecciones ejecutadas con tableros de terciado fenólico de un espesor mínimo de 12 mm, las que se mantendrán en su posición hasta que finalicen los trabajos. Aun así, la Adjudicataria será el único responsable por las roturas que pudieran producirse a consecuencia de su intervención.

### **1.18. RETIROS DE RESIDUOS DE OBRA**

Todos los materiales provenientes de las aperturas serán retirados de la obra, inmediatamente de producidos. A tal efecto, la Adjudicataria deberá tomar las medidas necesarias, para evitar la acumulación de los mismos dentro del perímetro de la obra y el entorpecimiento de las tareas a ejecutar. La Adjudicataria deberá retirar todos los residuos producto de la apertura y material de descarte producto de la ejecución de las canalizaciones. El traslado se realizará durante días hábiles en horario nocturno, sábados, domingos y feriados según criterios de la Inspección de Obras. Para ello deberá utilizar equipos especiales o bien el retiro motorizado hasta el nivel de vereda y allí la descarga a volquetes especiales. La Adjudicataria será el único responsable por los daños que pudieran provocar la falta de protecciones o su inadecuado diseño o construcción. Además, la Adjudicataria deberá proveer y colocar las defensas, mamparas, protecciones, vallados, y cualquier otro elemento de seguridad exigido por la normativa vigente, necesarios para garantizar la seguridad del personal propio, de los empleados de la CABEM, del público que accede y transita por el mismo y de los peatones que lo hacen por la vía pública. Las carretillas o zorras para el transporte de material, tendrán ruedas de goma, al igual que toda maquinaria o equipo que deba ser desplazado sobre ellos. En caso contrario, se construirán tarimas o pasarelas de madera. Los escombros y demás desechos se embolsarán o se retirarán del lugar conforme avancen las tareas. No se permitirá la acumulación de éstos en los pisos del andamio ni en otros lugares que no hayan sido expresamente habilitados para tal fin por la Inspección de Obras.

## **2. CUIDADO PATRIMONIAL**

El objeto de la presente sección es establecer las pautas que permitan la articulación y control de obras a realizarse en el Edificio del Molino, cumpliendo los requerimientos y las normativas internas y externas que rigen las nuevas intervenciones en edificios de valor patrimonial.

### **2.1. CONOCIMIENTO, LA COMPRESIÓN Y EL SIGNIFICADO**

Todo profesional, Adjudicatario y/o subcontratista que opere sobre componentes de los bienes de referencia será responsable por su acción o la de sus dependientes sobre los bienes tutelados.

### **2.2. IDENTIFICAR Y VALORAR EL SIGNIFICADO CULTURAL**

Aplicar criterios de identificación y valoración. En la identificación y evaluación de la importancia del patrimonio arquitectónico del Edificio del Molino, han de aplicarse criterios patrimoniales aceptados en todas y cada una de las intervenciones a que sea sometido. El patrimonio arquitectónico (incluidos todos sus elementos) constituye un testimonio material de su tiempo, lugar y uso. Su significado cultural puede residir tanto en sus elementos tangibles, como su ubicación, diseño (incluyendo los esquemas de color), técnica constructiva e instalaciones, técnicas, material, estética y uso, como en valores intangibles, históricas, sociales, científicas y espirituales. Al considerar el patrimonio arquitectónico del Edificio Confitería del Molino es importante incluir todos aquellos aspectos relacionados con el bien, como los componentes interiores, los elementos fijos y las obras de arte asociadas. La contribución del contexto y el entorno al significado de un bien patrimonial ha de ser valorado y, en su caso, conservado y gestionado.



### **2.3. ADMINISTRAR LOS CAMBIOS CON SENSIBILIDAD**

Adoptar un enfoque cauteloso frente a los cambios. Se hará tanto como sea necesario y tan poco como sea posible. Cualquier intervención debe ser cautelosa. El alcance y la profundidad de cualquier intervención han de ser minimizados. Se emplearán métodos de intervención suficientemente probados, para evitar aquellos que pudieran dañar los materiales históricos; las reparaciones se llevarán a cabo de la forma menos invasiva posible. Los cambios han de ser todo lo reversibles que sea posible. Pueden llevarse a cabo pequeñas intervenciones que mejoren el comportamiento y la funcionalidad a condición de que el significado cultural no se vea dañado. Cuando se plantee un cambio de uso, ha de buscarse un uso adecuado que conserve el significado cultural.

### **2.4. INFORMES DE CARÁCTER PATRIMONIAL**

El adjudicatario deberá realizar un detallado registro fotográfico, antes del inicio de los trabajos, durante la ejecución de los trabajos, y antes de que se realice la recepción definitiva de las obras. Es requisito indispensable, que el Adjudicatario entregue los registros fotográficos periódicos como informe parcial, e informe final que incluya planos "conforme a obra" que reflejen las tareas realizadas y registro de las fotografías. Todo profesional, adjudicatario y/o Subcontratista que opere sobre componentes de los bienes de referencia será responsable por su acción o la de sus dependientes sobre los bienes tutelados.

### **2.5. IDENTIFICAR Y VALORAR EL SIGNIFICADO CULTURAL**

Aplicar criterios de identificación y valoración. En la identificación y evaluación de la importancia del patrimonio arquitectónico del Edificio del Molino, han de aplicarse criterios patrimoniales aceptados en todas y cada una de las intervenciones a que sea sometido. El patrimonio arquitectónico (incluidos todos sus elementos) constituye un testimonio material de su tiempo, lugar y uso. Su significado cultural puede residir tanto en sus elementos tangibles, como su ubicación, diseño (incluyendo los esquemas de color), técnica constructiva e instalaciones, técnicas, material, estética y uso, como en valores intangibles, históricas, sociales, científicas y espirituales. Al considerar el patrimonio arquitectónico del Edificio del Molino es importante incluir todos aquellos aspectos relacionados con el bien, como los componentes interiores, los elementos fijos y las obras de arte asociadas. La contribución del contexto y el entorno al significado de un bien patrimonial ha de ser valorado y, en su caso, conservado y gestionado.

### **2.6. INVESTIGACIÓN PREVIA**

Previamente a toda intervención debe analizarse cuidadosamente, y ha de identificarse y comprenderse cualquier daño visible lo invisible. La investigación del estado y deterioro de los materiales debe ser acometida por profesionales debidamente cualificados, usando métodos no destructivos y no invasivos. Los análisis destructivos se reducirán al mínimo. Se requiere una investigación metódica del envejecimiento de los nuevos materiales. La aplicación de las normas (por ejemplo y no excluyentes, las de accesibilidad, seguridad y salud, protección contra incendios, y de mejora en la eficiencia energética) pueden requerir adaptaciones para conservar el significado cultural. El análisis pormenorizado y la negociación con las autoridades buscarán minimizar los impactos negativos. Cada caso debe ser valorado individualmente.

### **2.7. DOCUMENTACIÓN**

Se registrará el estado inicial, el proceso de intervención y el estado final a través de fichas, croquis y fotografías.

### **2.8. EVALUAR EL IMPACTO DE LOS CAMBIOS PROPUESTOS EN LOS COMPONENTES PATRIMONIALES Y TRATAR DE MINIMIZARLOS ANTES DEL INICIO DEL TRABAJO**

Antes de intervenir en cualquier componente patrimonial, deben definirse todos sus elementos asociados y comprenderse sus relaciones y contexto. Debe evaluarse en detalle el impacto de la propuesta en los valores patrimoniales. Se analizará la fragilidad de todos los atributos y se conservarán los componentes más importantes.



### **2.9. ASEGURAR EL CARÁCTER RESPETUOSO DE LAS AMPLIACIONES E INTERVENCIONES**

Las ampliaciones han de ser respetuosas con el significado cultural. En algunos casos pueden requerirse intervenciones que aseguren la sostenibilidad del bien patrimonial. Tras un pormenorizado análisis, las nuevas intervenciones deben desarrollarse de forma que completen los atributos del bien patrimonial. Estas deben ser reconocibles como elementos nuevos, además de mantener la armonía con el bien y no competir con él. Las nuevas intervenciones deben respetar el sitio, escala, composición, proporción, estructura, materiales, textura y color del bien patrimonial. Las intervenciones deben ser claramente identificables. Proyectar las intervenciones teniendo en cuenta el carácter, escala, forma, emplazamiento, materiales, color, pátina y detalles existentes. Proyectar con arreglo al contexto no significa imitar. El análisis cuidadoso de los elementos circundantes y la interpretación comprensiva de los elementos de su diseño puede ayudar a proveer soluciones de diseño apropiadas.

### **2.10. RESPETO A LA AUTENTICIDAD E INTEGRIDAD DEL BIEN**

Las intervenciones han de potenciar y mantener el significado cultural. Los elementos significativos deben repararse o restaurarse, más que sustituirse. Es preferible estabilizar, consolidar y conservar elementos a sustituirlos. Cuando sea posible, los materiales usados serán semejantes a los originales, pero se marcarán y fecharán para distinguirse de estos.

### **2.11. RESPETAR EL VALOR DE LOS CAMBIOS SIGNIFICATIVOS SUPERPUESTOS, Y DE LA PÁTINA DEL TIEMPO**

El significado cultural de un bien como testimonio histórico se basa principalmente en su sustancia material original o significativa, y/o en sus valores intangibles, que definen su autenticidad. En cualquier caso, el significado cultural de un bien patrimonial, original o derivado de intervenciones posteriores, no solo depende de su antigüedad. Cambios posteriores que hayan adquirido su propia significación cultural deben ser reconocidos y considerados en la toma de decisiones sobre su conservación. La antigüedad debe ser identificable tanto a través de los cambios acometidos en el tiempo como de su pátina. Los contenidos, enseres fijos y accesorios que contribuyan al significado cultural deben ser mantenidos en el bien en la medida de lo posible.

### **2.12. SOSTENIBILIDAD MEDIOAMBIENTAL**

Debe tratarse de alcanzar un equilibrio adecuado entre la sostenibilidad medioambiental y el mantenimiento del significado cultural. Las presiones para mejorar la eficiencia energética se verán incrementadas con el tiempo. El significado cultural no debe verse dañado por las medidas de mejora de la eficiencia energética. La conservación ha de considerar los criterios contemporáneos de sostenibilidad medioambiental. Las intervenciones en un bien patrimonial deben ejecutarse con métodos sostenibles y servir a su desarrollo y gestión sostenibles. Para lograr una solución equilibrada, se consultará a los actores implicados con el fin de asegurar la sostenibilidad del bien. Deben ponerse a disposición de las futuras generaciones todas las opciones posibles en términos de intervención, gestión e interpretación del lugar, su emplazamiento y sus valores patrimoniales.

### **2.13. EVALUACIÓN**

La evaluación es el proceso que permite medir los resultados, y ver como estos van cumpliendo los objetivos planteados. La evaluación permite hacer un "corte" en un cierto tiempo y comparar el objetivo planteado con la realidad. Existe para ello una amplia variedad de herramientas. Cada propuesta de intervención debe ir acompañada de un programa de control que, en la medida de lo posible, deberá llevarse a cabo mientras se ejecuta la obra. No deben autorizarse aquellas medidas que no sean susceptibles de control en el transcurso de su ejecución. Durante la intervención, y después de ésta, deben efectuarse unas comprobaciones y una supervisión que permitan cerciorarse de la eficacia de los resultados. Todas las actividades de comprobación y supervisión deben registrarse documentalmente y conservarse como parte de la historia de la construcción.



## 2.14. GLOSARIO

**Autenticidad:** es la cualidad de un bien patrimonial de expresar sus valores culturales, a través de su presencia material y sus valores intangibles de una forma creíble y cierta. Depende del tipo de patrimonio y su contexto cultural.

**Conservación:** se refiere a todos los procesos de cuidado encaminados al mantenimiento de su significación cultural.

**Significación:** o significado cultural se refiere al valor estético, histórico, científico y social y/o espiritual de generaciones pasadas, presentes o futuras. Esta significación cultural se plasma en el lugar en sí mismo, en su emplazamiento, estructura, uso, asociaciones, significados, registros, y lugares y objetos relacionados. Estos lugares pueden tener una amplia variedad de significaciones para diferentes individuos o grupos.

**Integridad:** es la medida de la conservación del estado original en su totalidad del patrimonio construido y sus atributos. El análisis del estado de integridad requiere por tanto una valoración de hasta dónde el bien:

Incluye todos los elementos precisos para expresar su valor.

Asegura la completa representación de los rasgos y procesos que transmiten la significación del lugar.

Sufre efectos adversos de su evolución y/o negligencia.

**Intervención:** es todo cambio o adaptación, incluyendo transformaciones y ampliaciones.

**Mantenimiento:** significa el continuado cuidado de la conservación tanto de la estructura como del entorno del bien, y debe distinguirse de reparación.

**Reversibilidad:** significa que una intervención puede deshacerse sin por ello causar alteraciones o cambios en la estructura histórica básica. En casi todos los casos, la reversibilidad no es absoluta.

## 2.15. RESPONSABLE TÉCNICO DE RESTAURACIÓN

El Adjudicatario deberá presentar como mínimo un (1) Responsable Técnico de Restauración, con el rol de coordinar todas las fases de los trabajos y ser el interlocutor técnico ante la Inspección de Obra. A tal efecto, el Adjudicatario deberá presentar los respectivos currículums, que deberá corresponder a profesionales especializados en preservación y conservación del patrimonio, con antecedentes comprobables en el tipo de trabajo a realizar (Intervención en pisos y paramentos históricos). Con acreditada antigüedad en el ejercicio de la especialidad de DIEZ (10) años. Deberá además probar una amplia experiencia que lo habilite para desarrollar sus funciones. Todas las instrucciones que el Responsable Técnico de Restauración reciba de la Inspección de obra, serán consideradas como impartidas al Adjudicatario. Cualquier reemplazo de profesional deberá ser previamente autorizado por la Inspección de Obra, cuyo veredicto será en base a las mismas exigencias y cualidades profesionales del titular.

## 2.16. MEMORIA DESCRIPTIVA

Por 1850, Constantino Rossi y Cayetano Brenna, (este último un prestigioso pastelero italiano) eran los propietarios de la denominada Confitería del Centro, ubicada en la intersección de la Avenida Rivadavia con la calle Rodríguez Peña. Tras la instalación en las cercanías del negocio del Molino Lorea, el primer molino harinero instalado en la ciudad, el establecimiento tomó la denominación de Antigua Confitería del Molino. En febrero de 1905 la confitería comenzó a funcionar en un local frente al Congreso Nacional. En 1910 había finalizado la construcción de la Plaza del Congreso, y Brenna, ya en sociedad con los Rocatagliatta necesitaba un nuevo edificio para unificar sus locales por lo que solicitó al arquitecto Francisco Gianotti un proyecto que fusionara las distintas propiedades en un solo conjunto, con la exigencia de que las obras no interrumpieran la atención a los clientes. El encargo, para destinarlo a edificio de renta, incluía la remodelación del situado en la Avenida Callao 32, adquirido en 1909, y que poseía planta baja y cinco pisos, y la construcción de otro sobre Rivadavia 1815 que Brenna había comprado en 1911. Con estas obras quería presentar una nueva imagen de la empresa pastelera y a la vez



adecuarse a la estética de la zona. Finalmente Cayetano Brenna la inauguró en 1917 (tal como puede verse hoy) en el mismo solar y con el nombre de Nueva Confitería del Molino, en la intersección de Rivadavia y Callao, frente al edificio del Congreso Nacional. El edificio fue incendiado durante el golpe de estado de 1930 y luego reconstruido. En 1938 fallece Brenna. Tiempos más tarde, los nietos de Cayetano Brenna compran la confitería y, con algunas modificaciones (incluyen un salón bar y un mostrador para comidas rápidas, siempre respetando la arquitectura del edificio), logran mantenerlo. En la década de 1990 comienza a decaer el negocio. En 1992 es declarado Área de Protección Histórica (APH) de la Ciudad de Buenos Aires, pero eso no pudo detener la debacle. El 24 de enero de 1997 cerró sus puertas. Desde ese momento se suceden varios proyectos para su reapertura, que hasta el año 2010 no ha podido llevarse a cabo. A octubre de 2010, avanzó en la comisión de cultura de la Cámara de Diputados un dictamen favorable para su expropiación. Desde noviembre de 2014, la cámara de diputados aprobó y convirtió en ley el proyecto que promovió la expropiación del inmueble, quedando bajo el control del congreso; la propuesta resuelve "declarar de utilidad pública, y sujeto a expropiación, por su valor histórico y cultural". Así, el edificio se reabrirá como confitería, dedicará los pisos superiores a actividades culturales y pasará a formar parte del denominado "Proyecto de la manzana legislativa". A nivel arquitectónico, para construir este valioso exponente del Art Nouveau y vanguardia de la Belle Époque, Gianotti hizo traer todos los materiales de Italia: puertas, ventanas, mármoles, manijones de bronce, cerámicas, cristalería y más de 150 metros cuadrados de vitraux. El edificio tuvo una estructura de hormigón armado, material aún novedoso en esa época en que todavía se construía con ladrillo y losas de bovedilla catalana. La empresa alemana GEOPÉ estuvo a cargo de la obra, aportando su conocimiento y manejo del material, en esa época conocido como "Cemento Portland". La intervención busca poner en valor y conservar el salón de fiestas del primer piso.

## **2.17. OBJETIVOS**

Las intervenciones proyectadas se basan, principalmente, en un criterio de Conservación, ejecutando tareas de limpieza y protección. La Conservación de los componentes del Salón comprende el retiro de elementos no originales del mismo, la recuperación de las terminaciones y la reposición de los elementos ornamentales perdidos y el tratamiento y conservación de los existentes, teniendo en cuenta la verificación de la estabilidad de los mismos. Para eso se deberán respetar los siguientes criterios generales:

- Las intervenciones deben ser las mínimas posibles en los procedimientos de restauración, conservando la integridad de las piezas originales.
- Debe realizarse un registro de los elementos patrimoniales previo al inicio de las tareas.
- Debe respetarse la autenticidad de cada una de las piezas componentes. De afectarse componentes patrimoniales en las ejecuciones de las tareas encomendadas por la presente licitación, el Adjudicatario tendrá la obligación de reparar, restaurar o reponer las piezas dañadas, utilizando las técnicas tradicionales y contemplando la reversibilidad de los materiales agregados.
- Debe existir compatibilidad de las piezas repuestas con las piezas originales.
- Las intervenciones no deben alterar de manera alguna la continuidad estructural, el aspecto, color y textura de las partes y piezas que constituyen los distintos subsistemas. Cualquier incorporación visible u oculta de una pieza o parte contemporánea debe respetar este principio.

## **2.18. ASPECTOS PATRIMONIALES**

A los efectos de definir los detalles de la intervención se realizarán tareas de observación y relevamiento fundamentales, un reconocimiento general y relevamiento de deterioros e intervenciones anteriores. Esto será apoyado por registros fotográficos y protocolo de ensayos in situ, retiro y análisis de muestras en laboratorio, para de la determinación de las técnicas de intervención más convenientes. El Adjudicatario deberá presentar previo al inicio de las tareas, un informe conteniendo el relevamiento efectuado. Es menester aclarar en el registro previo al inicio de tareas, los materiales y elementos existentes (sean estos originales o agregados posteriores) que serán retirados definitivamente y los que serán manipulados o removidos provisoriamente para ser reinstalados durante o finalizada la obra, indicando materialidad, ubicación, estado de conservación. La Inspección de Obra indicará qué



elementos y/o piezas deben ser recuperados y guardados, conforme a las especificaciones correspondientes, así como aquellos que serán desechados y retirados de la obra, en acuerdo con el asesor patrimonial de la empresa. Deberán ejecutarse los inventarios correspondientes, tanto de los elementos a conservar como de aquellos que se remuevan. En el caso de remociones que puedan ser conservadas se indicará a los propietarios del edificio que podrían ser reservadas para museo de sitio.

**NOTA: Con respecto al Personal de la Empresa Contratada, se requiere que sus antecedentes sean integrados a la oferta; pudiendo, en su defecto, ser exigidos por la Inspección de Obra quien debe otorgar su conformidad o aceptación, la cual no exime a la Adjudicatario de las responsabilidades inherentes al contrato y por la calidad de la obra. Para la realización de todas las tareas de restauración es imprescindible presentar a la Inspección de obra los antecedentes de los operarios que estén afectados a estos trabajos, para su revisión y aprobación, se tomará como requisito fundamental la experiencia demostrable del personal en este tipo de tareas, para permitir desarrollarlas.**

## **2.19. INVENTARIO DE ELEMENTOS ORIGINALES**

Cada vez que se requiera por las necesidades de la obra o a la solicitud de la Inspección de Obra, se efectuarán los inventarios de los elementos originales que correspondan. Cuando piezas originales sean removidas de su sitio para reintegrarlas posteriormente, se seguirán las instrucciones que suministran los artículos con referencias específicas. El Adjudicatario será responsable por la totalidad de los elementos que se encuentren en el sector de la obra, tanto adheridos como desprendidos o guardados en el depósito de materiales. Los inventarios se harán siempre en presencia del Adjudicatario o su representante y la Inspección de Obra. Los listados se confeccionarán por triplicado y todos los folios serán numerados y firmados por las personas citadas anteriormente. El original quedará en poder de la Inspección de Obra. Una copia estará en manos del Adjudicatario y la tercera será depositada con los elementos en cuestión, en el depósito que en la obra se habilitará para ese fin. El Adjudicatario será responsable por roturas, faltantes o pérdidas, estando obligado a su repetición, independientemente de las multas que pudieran caberle. En los listados de inventario se consignarán: obra, fecha, lugar de donde se retiró el elemento (local, sector, nivel, etc.); tipo (pieza ornamental, moldura, etc.), material (cerámico, vidrio, etc.), dimensiones y referencias de orden general como el sentido de posición, el estado de conservación y cualquier otro dato que ayude a su identificación y/o reintegración. Los inventarios serán acompañados de los croquis, fotos o planos que ayuden a la identificación del lugar de origen, de los elementos de que se trate, en la obra.

## **3. INSTALACION ELECTRICA**

El Adjudicatario deberá contar con un profesional habilitado por el Ente Regulador de Energía (ENRE). Una vez finalizadas las tareas deberá entregar a la Inspección de Obra el "Certificado de ejecución de Instalación eléctrica en Inmuebles" - "Declaración de conformidad", debidamente firmado y sellado. Con la constancia de las instalaciones aprobadas en las reparticiones correspondientes, juntamente con el pedido de recepción provisoria, el Adjudicatario deberá hacer entrega de 3 (tres) juegos de documentación conteniendo la totalidad de las Instalaciones Eléctricas conforme a obra, con las características, medidas y detalles coincidentes con las obras realmente ejecutadas. Los envíos deberán estar acompañados de un remito donde conste el detalle y fecha del envío, una copia del mismo será recibida y firmada por personal perteneciente a la Comisión Bicameral. Las copias en soporte magnético serán utilizadas como respaldo únicamente y no tienen valor documental durante el proceso. El Adjudicatario nominará al personal calificado con especial poder para recibir comunicaciones y notificaciones relativas a cualquier aspecto de la ejecución de la ingeniería y la obra, así como también tomar las decisiones necesarias para corregir las situaciones que se refieran a faltas de cumplimiento. Para los planos correspondientes a las redes de colocación de conductores enterrados en el piso se deberán indicar las distancias que separan los conductos de los edificios o paredes, así como la ubicación exacta de las cajas de pase y/o cámaras de inspección intercaladas en los recorridos. Se deberá entregar planillas de cargas, unifilares y funcionales de tableros (si los mismos fueran existentes o provistos por el Comitente se indicarán las modificaciones de los circuitos, o uso de reservas, que se efectúen en obra) y valor de aislación medida para cada circuito. Se entregarán planos de funcionamiento de las instalaciones, equipos y se instruirá al Comitente o personal que el designe, en el correcto uso de las instalaciones. Por otra parte, también previo a la recepción provisoria y entrega de las instalaciones, el Adjudicatario confeccionará un manual de uso y mantenimiento de la totalidad de las instalaciones





involucradas en el que se detallarán: marcas, modelos y características técnicas de los elementos y equipos de la instalación, indicando por sistema el modo de funcionamiento, mantenimiento preventivo y demás datos que faciliten las tareas de reparaciones, cambios y garanticen el correcto funcionamiento. Toda la documentación gráfica será en AutoCAD R.14 o 2000 para entorno Windows. Toda documentación deberá incluir una señalización que indique a que etapa corresponde, deberá llevar un código identificador (nomenclatura), fecha de emisión y número de revisión. El Adjudicatario deberá contar con la aprobación escrita de la Inspección de Obra para poder pasar de una etapa a otra. El Adjudicatario deberá presentar los planos tanto de proyecto definitivo como los de conforme a obra para su posterior análisis, los mismos se podrán separar de la siguiente manera, a saber:

- IE01 CANALIZACIONES PARA TOMACORRIENTES E ILUMINACION
- IE02 INSTALACIONES DE PUESTA A TIERRA Y EQUIPOTANCIALIDAD
- IE03 ESQUEMAS UNIFILARES Y FUNCIONALES DE TABLEROS ELECTRICOS
- IE04 CANALIZACIONES PARA SEÑALES DEBILES.
- IE05 DETALLES CONSTRUCTIVOS

### **3.1. CONSIDERACIONES PARA LA NUEVA INSTALACIÓN ELÉCTRICA**

Las estipulaciones mencionadas en este detalle técnico servirán de normas generales para el proyecto, provisión de los elementos, materiales y la ejecución de los recableados, utilizando las canalizaciones existentes, o agregando nuevas en los casos que fueran necesarias. Deberán considerarse incluidos en este detalle técnico los trabajos previstos y las provisiones necesarias para efectuar todos los tendidos.

### **3.2. REGLAMENTACIONES, PERMISOS E INSPECCIONES**

Las instalaciones deberán cumplir lo establecido por la ley de Seguridad e Higiene en el trabajo Nro. 19.578, Decreto 351/79 y 911/96; Resolución 92/98, Secretaria de Industria, Comercio y Minería. En cuanto a ejecución y materiales, con las normas y reglamentaciones fijadas por los siguientes organismos: Asociación Electrotécnica Argentina (AEA), Comité Electrotécnico Internacional (IEC), Verband Deutchen Electrotechniken (VDE), American National Standard (ANSI), Instituto Argentino de Racionalización de Materiales (IRAM), Ente Nacional Regulador de la Energía Eléctrica (ENRE), Instituto de Habilitación y Acreditación (IHA), Normas y reglamentos de la empresa proveedora de Energía Eléctrica, Códigos de Edificación y Ordenanzas Municipales según corresponda, Reglamento de Empresas de Telecomunicaciones según corresponda, Dirección de Bomberos de Bs. As. y Defensa Civil, Cámara Argentina de Aseguradoras, C.I.R.S.O.C - Centro de Investigación de los Reglamentos Nacionales de Seguridad para las Obras Civiles (del sistema INTI), Toda otra norma que sea de aplicación obligatoria a los trabajos a efectuarse. Todos los trabajos serán ejecutados de acuerdo a las reglas del arte y presentarán una vez terminados un aspecto prolijo y mecánicamente resistente. Si exigencias locales obligaran a realizar trabajos no previstos en esta documentación técnica, la Adjudicataria deberá comunicarlo de inmediato por intermedio de la Inspección de Obras, a efectos de salvar las dificultades que pudieran presentarse, ya que posteriormente el Comitente no aceptará excusas por omisiones o ignorancia de reglamentaciones vigentes que pudieran incidir sobre la habilitación de las instalaciones, puesto que queda establecido:

- a) Que para presentar la propuesta ha procedido a documentarse fehacientemente sobre las referidas disposiciones o reglamentaciones vigentes, relacionadas con el trabajo a realizar. Si dichas exigencias fueran distintas a las estipuladas en la documentación técnica respectiva, previo a la presentación de su oferta, el oferente deberá puntualizar las diferencias sometiéndolas a estudio de la Inspección de Obras. Bajo ningún concepto se admitirán trabajos de inferior calidad a los proyectados, y estipulados en estos pliegos.
- b) La posición física de las instalaciones indicadas en los planos, es estimativa y la ubicación exacta deberá ser consultada por la Adjudicataria con la Inspección de Obras, procediendo conforme a las



instrucciones que esta última imparta. En el caso de que las demás instalaciones existentes y a realizar, impidan cumplir con las ubicaciones indicadas en los planos, la Inspección de Obras determinará las desviaciones o ajustes que correspondan. Tales desviaciones o arreglos que eventualmente resulten necesarios no significarán costo adicional alguno, aun tratándose de modificaciones substanciales, pues queda entendido que, de ser estas necesarias, la Adjudicataria las habrá tenido en cuenta previamente a la formulación de su propuesta.

- c) La Adjudicataria deberá ejecutar todos los trabajos que, aun cuando no se especifiquen especialmente en el presente detalle técnico ni en el resto de los documentos contractuales, resulten necesarios ejecutar para su correcta terminación a juicio de la Inspección de Obras, debiendo entregar las instalaciones en perfectas condiciones de funcionamiento y utilización.
- d) La Adjudicataria deberá considerar entre sus obligaciones, la de asistir a reuniones semanales o mensuales promovidas y presididas por la Inspección de Obras, a los efectos de obtener la coordinación de los trabajos, suministrar aclaraciones, evacuar cuestionarios de interés común, facilitar y acelerar todo tipo de intercomunicación en beneficio de la obra y del normal desarrollo del plan de trabajos. La Adjudicataria deberá designar un único interlocutor para formular consultas sobre los trabajos objeto del presente Pliego.

Además de las inspecciones que a su exclusivo juicio disponga la Inspección de Obras, la Adjudicataria deberá solicitar con la debida anticipación, las siguientes inspecciones:

- a) A la llegada a obra de las distintas partidas de materiales para su contraste con respecto a las muestras aprobadas.
- b) Al iniciar el pase de caños.
- c) Al terminarse la instalación de todos los elementos detallados en la presente documentación para cada sector del edificio.

### **3.3. MATERIALES Y MARCAS**

Todos los materiales serán provistos por el adjudicatario, los cuales respetaran las Marcas y Modelos de la mejor calidad dentro de las marcas y modelos en mercado, debiendo los mismos contar con el correspondiente cumplimiento de las normas IRAM, se entiendan también satisfechas en tanto respondan a normas internacionales IEC (International Electrotechnical Comisión), pudiendo la Inspección de Obras disponer de inmediato el rechazo de los mismos y aún de los trabajos realizados con ellos; cuando a su solo juicio no respondan a la calidad exigida y sello correspondiente, por el no cuidado del material entregado. Cuando se deban efectuar ensayos (ya sea parciales o completos) de uno o todos los materiales propuestos (a efectos de determinar a ciencia cierta su calidad), los gastos que los mismos generen serán por cuenta y cargo de la Adjudicataria.

### **3.4. ENSAYOS Y AJUSTES**

Una vez terminados los trabajos, la Adjudicataria ensayará la instalación completa. Todas las pruebas y ensayos a efectuar en la instalación eléctrica deberán ser ejecutados por la Adjudicataria en presencia de la Inspección de Obra. Por lo tanto, la Adjudicataria deberá contar con instrumental adecuado (clase 0,5 como mínimo) y personal técnico capacitado y matriculado. Independientemente de las pruebas y/o ensayos que la Adjudicataria considere oportunos para demostrar la calidad del producto ofrecido; previo a la Recepción Provisoria de la Obra y a efectos de determinar la calidad final de la instalación efectuada; será obligatoria la realización de las siguientes pruebas:



- a) Medición de aislación entre fases y neutro, y de fases y neutro contra tierra de todo tipo. En todos los casos, se aceptarán como válidos, valores de aislación igual o superiores a 10 Megohms, medidos con inductor de 1.000 Volts, en condiciones de humedad y temperatura ambientales.
- b) Medición de aislación entre barras y conductores de tableros, incluidos interruptores de protección y maniobra, contra tierra, y entre fases y neutro. En todos los casos, se aceptarán valores de aislación iguales o superiores a 10 Megohms, medidos con inductor de 1.000 Volts en condiciones de humedad y temperatura ambientales.
- c) Medición de continuidad entre todo tipo de tierras. En todos los casos se deberán verificar valores iguales o menores a 1 OHM.
- d) Medición de intensidad de alumbrado de emergencia, se aceptarán valores de un lux medido en el nivel de piso terminado mediante luxómetro.

De resultar correctos los valores obtenidos se procederá a asentarlos mediante Acta a sus efectos, o por Orden de Servicio. Cualquier instalación o sistema que no cumpla con los requisitos indicados en las especificaciones y planos, o que no estén de acuerdo con las reglamentaciones oficiales, deberán corregirse sin costo adicional. Para la inspección de trabajos realizados en talleres del Adjudicatario o proveedores del mismo, la Inspección de Obra indicará las etapas que deberán notificarse para su inspección o ensayo. Independientemente de estas inspecciones, la Inspección de Obra podrá visitar el taller en que se realicen los trabajos en cualquier momento, dentro del horario y días habituales de labor sin previo aviso. Cualquier trabajo que resulte defectuoso será removido, reemplazado y nuevamente ensayado por el Adjudicatario sin costo alguno, hasta que la Inspección de Obra lo apruebe.

### **3.5. MEMORIA DESCRIPTIVA DE MATERIALES, CAÑERÍAS Y BANDEJAS**

Caño de PVC 3,2mm de espesor RAMAT 3.2 – SALADILLO. Caño de PVC rígido plegable en frío (gris) EMI Pesado 150Kg/dm, Caño flexible metálico envainado en P.V.C. ARGEFLEX - ZOLODA CAÑOFLEX–CONEXTUBE, Caños MOP AYAN o ESPERANZA. Semipesado, Caños Galvanizados (H°G°), Caños flexibles antiexplosivos, juntas de expansión y dilatación CONEXTUBE, Pisoducto metálico, cajas de pase, accesorios y periscopios. INDICO-ELECTROCANAL, Bandejas portacables, tapas, uniones, reducciones, articulaciones, curvas, desvíos y accesorios SAMET, BASICA Escalera, Perforada, Perfil “C”, soportes, elementos de sujeción, grapas y accesorios SAMET, BASICA Zincadas, Sellador para pares de losas y paredes 3M – SIKA.

### **3.6. ACCESORIOS**

Boquillas, tuercas y contratueras ARMETAL-DELGA-GEVELUZ DAISA, Zincados Conectores de aluminio con aro de ajuste de neoprene con virola metálica. ARGEFLEX-ZOLODA-TETEM CAÑOFLEX-CONEXTUBE Metálicos, Conectores prensa-cables ARGEFLEX-ZOLODA-TETEM CAÑOFLEX–CONEXTUBE, Metálicos y Plásticos, Grapas y riel. OLMAR ZINCADAS, Hierro Galvanizado ACINDAR, Terminales y precintos AMP, LCT o KURT REBS Compresión, Cable canal ranurado ZOLODA, Borneras, unipolares, bipolares, tetrapolares, etc. MERLÍN GERIN–ZOLODA WAGO, Brocas. P.E.F.

### **3.7. CAJAS Y TABLEROS**

Cajas de chapa MOP (cuadradas, octogonales, rectangulares y mignón), ganchos para centros, curvas, abrazaderas, uniones, cuplas, etc. PASTORIZA–AYAN, FORLI-G/ENE–9 DE JULIO Semipesadas, Cajas de fundición de aluminio. DELGA-GEVELUX-DAISA CONEXTUBE, Gabinetes metálicos con puerta y contratapa abisagradas, placa de montaje y accesorios. TIPEM-RISTAL–GISKAR, G/ENE-PRISMA-GEN-ROD Monobloc. Armarios metálicos modulares, estructura, marcos, paneles, puertas, contratapas, placas de montaje y accesorios TIPEM-TAUNUZ-HIMEL–PRISMA–RITTAL–GISKAR.



### **3.8. CONDUCTORES**

Conductores de Baja Tensión: unipolares, subterráneos, tipo taller, de comando, mallados, etc. PIRELLI – INDELQUI, CIMET - I.M.S.A, VN 2000, Sintenax TPR.

### **3.9. LLAVES TOMAS Y PERISCOPIOS**

Componentes de encendido y alimentación eléctrica en cajas rectangulares. Marco portabastidor, tapa, llaves de efectos, tomacorrientes 3 patas y shucko, RJ11, RJ45 UHF/VHF, Dimers, Detectores de movimiento, variador de velocidad etc.). SICA-PLASNAVI-CAMBRE Hábitat-Roda Siglo XXI, Bases rectangulares o piramidales para zocaloducto, LEGRAND- ACKERMANN ASSANO–STECK, Periscopio para pisoducto metálico ELECTROCANAL – FAISER, Caja porta mecanismo para piso técnico y accesorios. Tomacorrientes, RJ11, RJ45, etc. LEGRAND, ACKERMANN, HELERMAN, Tomacorrientes capsulados industriales de embutir y exteriores 16-32-125 A MERLÍN GERIN – STECK, LEGRAND – GEWISS S/Plano. Cajas y gabinetes plásticos con tomas capsulados combinados con llaves de corte y protección MERLÍN GERIN – STECK. LEGRAND – GEWISS S/Plano.

### **3.10. INTERRUPTORES Y PROTECCIONES**

Interruptores Termomagnéticos, Diferenciales, Relojes horarios, Int. a distancia, automáticos de escalera, etc. MERLIN GERIN - SIEMENS ABB – MOELLER Línea DIN / IEC 947, Interruptores Automáticos con relevo térmico y magnético. MERLIN GERIN - SIEMENS ABB – MOELLER Línea Compacta, Interruptores de potencia Automáticos abiertos con unidad de protección eléctrica, unidades de disparo, auxiliares y accesorios. MERLIN GERIN - SIEMENS ABB – MOELLER MASTERPAC. Seccionadores bajo carga rotativos 40 a 2500 A MERLIN GERIN - ABB – MOELLER IN – INS, Conmutadoras By - Pass 125 a 1600 A SOCOMEC SIRCOVER, Conmutadoras By - Pass 16 a 63 A, VEFBEN-ZOLODA S/ UNIFILAR, Conmutadoras y selectores de fase 16 a 100 A VEFBEN–ZOLODA, Bases portafusibles NH 125 a 1250 A SEMIKRON, Contactores y relé térmico TELEMECANIQUE–ABB–MOELLER LC–LR, Guardamotores MERLIN GERIN–ABB–MOELLER GV.

### **3.11. BASES Y FUSILES**

Portafusibles seccionales modulares a maneta para montaje en riel DIN SEMIKRON–TELEMECANIQUE PSM, Base portafusibles y tapón cerámico roscado, Diazed para montaje en riel DIN SEMIKRON–TELEMECANIQUE, Fusibles cilíndricos, Diazed, NH y HH SEMIKRON–TELEMECANIQUE.

### **3.12. SEÑALIZACIÓN E INSTRUMENTOS DE MEDICIÓN**

Lámparas de señalización, pulsadores, selectores, etc. TELEMECANIQUE S/Plano. Instrumental electrónico digital multifunción: V, A, W, etc. LOVATO–CIRCUTOR S/Plano. Medidor de energía eléctrica electrónico digital LOVATO–CIRCUTOR. Transformador de intensidad LOVATO–CIRCUTOR S/Plano. AUTOMATISMO, Corrector de factor de potencia, Banco de Capacitores y sistema automático de regulación MERLIN GERIN CIRCUTOR LOVATO. Foto controles (sensor crepuscular) SICA. Relés electromecánicos TELEMECANIQUE–AEA, Relés de control para automatización. Control de potencia, temporizadores, control de proceso MERLÍN GERIN-AEA RHOMBERG BRASLER, Sensores y detectores MERLIN GERIN–AEA, Sistema de transferencia automática de redes LOVATO-ELCOS– CIRCUTOR, Controladores Programables “PLC” MODICON.

### **3.13. CONDUCTORES**

Los conductores utilizados serán: Dentro de cañerías rígidas o flexibles, cables de cobre electrolítico recocido con aislación de Policloruro de vinilo (P.V.C.) exclusivamente del tipo antillama. Cuando los ramales alimentadores deban colocarse en forma subterránea, intemperie o sobre bandejas portables se utilizarán conductores de cobre con aislación de P.V.C., relleno extruido no higroscópico y vaina de protección, antillama del tipo Sintenax o equivalente. Para conexión de artefactos de iluminación y equipos móviles, cables de cobre electrolítico recocido con aislación de Policloruro de vinilo (P.V.C.) del tipo antillama y vaina de protección color negro. Los citados conductores eléctricos deberán responder a las exigencias anunciadas en las reglamentaciones vigentes, a saber: Ente Nacional Regulador de la Electricidad, Asociación Electrotecnia Argentina, Instituto Nacional de Racionalización de Materiales, De estas últimas se contemplará lo siguiente: Condiciones generales, Corrientes



admisibles, Material conductor, Características aislantes, Rigidez dieléctrica, Formación del cableado de los alambres, Etc. Las secciones y tipos de cables serán indicados en los planos y esquemas unifilares de la presente documentación. Toda transferencia de conductor del tipo STX a VN o viceversa, deberá efectuarse por medio de bornes componibles con separadores y montaje DIN, alojados dentro de cajas de dimensiones adecuadas a la cantidad de conductores a interconectar más un 20% de reserva. Las uniones y empalmes de las líneas nunca deberán quedar dentro de las cañerías, sino que deberán ser practicadas en las cajas de salida, inspección o derivación. Dichas uniones se ejecutarán por medio de conectores marca "AMPLIVERSAL" modelo "ELECTROTAP" o marca 3M, colocadas a presión mediante herramientas apropiadas. Se recomienda utilizar conectores para 4 mm<sup>2</sup> en conductores de 2,5 mm<sup>2</sup>. Los extremos de los conductores para su conexión a las barras colectoras, interruptores, interceptores, etc. irán dotados de terminales de cobre del tipo a compresión, dejándose los extremos de los conductores de una longitud adecuada como para poder conectar el dispositivo correspondiente. Para los conductores que se coloquen en el interior de una misma cañería, se emplearán cables de diferentes colores para su mejor individualización y permitir una rápida inspección o control de las instalaciones de acuerdo al criterio siguiente:

- Circuito de corriente continua o alterna monofásico: Conductor activo, color de la fase que le corresponda, Conductor neutro - color celeste.
- Circuito de corriente alterna trifásico: Polo activo Fase R- color castaño, Polo activo Fase S- color negro, Polo activo Fase T- color rojo, Polo neutro N - color celeste.

En la obra, los cables serán debidamente acondicionadas, no permitiéndose la instalación de cables cuya aislación de muestras de haber sido mal acondicionada o sometidos a excesiva tracción y prolongado calor o humedad. Los conductores se pasarán por los caños recién cuando se encuentren totalmente terminados los tramos de cañería, estén colocados los tableros, perfectamente secos los revoques y previo sondeo de la cañería para eliminar el agua que pudiera existir de condensación. El manipuleo y colocación serán efectuados en forma apropiada, pudiendo exigir la Inspección de Obra que se reponga todo cable que presente signos de maltrato, ya sea por roce contra boquillas, caños o cajas defectuosas o por haberse ejercido excesivo esfuerzo al pasarlos dentro de la cañería. Todos los conductores serán conectados a los tableros y aparatos de consumo mediante terminales o conectores del tipo aprobados, colocadas a presión mediante herramientas apropiadas, asegurando un efectivo contacto de todos los alambres en forma tal que no ofrezcan peligro de aflojarse por vibración o tensiones bajo servicio normal. Cuando deban efectuarse uniones o derivaciones, estas se realizarán únicamente en las cajas de paso mediante conectores colocados a presión que aseguren un buen contacto eléctrico. Los conductores que transporten distinto tipo de corriente Alterna / Continua, se ejecutarán siempre en cañerías independientes una de otra, constituyendo instalaciones completamente separadas.

### **3.14. CABLES PROHIBIDOS**

Los cordones flexibles (Normas IRAM 2039, 2158, 2188) y los cables con conductores macizos (un solo alambre) indicados en la Norma IRAM 2183, no deberán utilizarse en líneas de instalaciones eléctricas.

### **3.15. CONDUCTOR DE PROTECCIÓN**

Por todas las cañerías se tendrá un cable aislado en PVC, antillama del tipo VN2000 de sección mínima 2.5 mm<sup>2</sup> color verde amarillo (bicolor) que en los planos se indicará simplemente "T" o PAT, el cual conectará a tierra todos los artefactos y equipos a montar en las presentes instalaciones.

### **3.16. IDENTIFICACIONES DE LOS CABLES**

Se deberá identificar la totalidad de los cables en tableros, cajas de pase y bandejas portacables, por el sistema Grafoplast de Hoyos (siete dígitos) o calidad equivalente, cada 5 metros y en ambas puntas de cada ramal, en el que se indicará el número del circuito o número de cable.



### **3.17. TABLEROS ELÉCTRICOS**

En las ubicaciones mencionadas se instalarán sendos tableros de grado de protección IP 41 o superior con tapas desmontables de perfecta terminación (la muestra del mismo deberá ser aprobada por la inspección de obra). Los tableros tendrán su estructura interna inferior tipo empotrada al suelo (o losa) o con los refuerzos necesarios que impidan cualquier alejamiento de su verticalidad y/o deformación.

### **3.18. CORRECTOR DE FACTOR DE POTENCIA**

El Adjudicatario incluirá en su oferta, la provisión, el montaje, el conexionado y puesta en servicio de un sistema automático de corrección de energía reactiva formado por baterías de condensadores, del tipo seco, sin Impregnación, sobredimensionados en tensión a 440 V. y asociadas con inductancias anti-armónicos, comandados en etapas, por medio de contactores equipados con contactos de paso adelantados al cierre de los contactos principales y con resistencias de preinserción, limitadores de la corriente en la conexión. Clase de aislamiento: 0.6 kV, Clase de Temperatura: 25 °C +50°C, la potencia total de la Batería será de 250 KVAR. El Adjudicatario deberá ajustar la regulación de las protecciones (fusibles del tipo NH) y la capacidad de los elementos a las cargas definitivas de los circuitos que controlen, coordinando adecuadamente la selectividad y filiación correspondiente. La tensión de comando y señalización de los elementos, salvo indicación expresa, será de 220 V CA. Todo el conjunto (Capacitores, comando y protecciones), será montado en un panel adyacente al TGBT de idénticas características constructiva a este último. Una vez terminada la obra se tomará lectura real del consumo de energía reactiva y se proveerá el banco necesario, se estimará para la cotización un banco automático de condensadores de 250kVAR de seis pasos.

### **3.19. EFECTOS DE TABLEROS**

Los efectos de iluminación en tableros eléctricos serán en forma automática mediante la orden de un reloj programable en cada tablero y en forma manual mediante selector M-O-A tipo maneta montado en contratapa de cada tablero. En el caso de las plantas tipo el accionamiento manual será montado en un gabinete particular, Tablero de efectos indicado en plano y ubicado esquemáticamente en uno de los accesos a la planta. La circuitos y efectos son los planteados en los planos de documentación presente, para lo cual, el Adjudicatario deberá presentar todos los esquemas funcionales de los sistemas solicitados de acuerdo a las definiciones determinadas por la Inspección de Obra en la misma.

### **3.20. AUTÓMATAS**

Estará a cargo del Adjudicatario la provisión, colocación y conexión del instrumental electrónico. Dichos autómatas responderán a las siguientes características a saber: Instrumento electrónico multifunción, Equipo electrónico, Display, Bus de comunicación, Protecciones para censado de tensión, Lectura de corriente mediante TI, Regulador de energía reactiva, Equipo electrónico de 6 pasos, Display con visualización de etapas y parámetros eléctricos, Bus de comunicación, Protecciones y censado de tensión, Lectura de corriente mediante TI, Automatismo para transferencia de redes, Unidad de sistema de control y mando manual/automático y Test para accionamiento de Interruptores de entrada "N" -"E", Puesta en marcha automática, Mando motor de arranque térmico, Control automático anomalías grupo electrógeno, Control de exceso de frecuencia, Parada inmediata o retardada al retorno de la tensión de red, Refrigeración motor, Control de combustible, Selector manual telerruptores de la Red/GE, Posibilidad de controles remotos de puesta en marcha, bloqueo, parada y Test, Medición y visualización voltimétrica, Detección de la tensión de red a través de la instalación de un relé externo, Visualización de parámetros eléctricos, funcionamiento, mando y alarma. Todo el conjunto de mando, señalización y alarma debe contar con cableado a borneras para su transmisión a distancia, con salida RS232 y las interfaces necesarias para tal fin, a los efectos de vincularlos a Sistema de Control Inteligente Centralizado a ser instalado por terceros. Se proveerán e instalarán la totalidad de los tableros indicados en el presente, planos y esquemas unifilares. Previo a la ejecución de los tableros, el Adjudicatario presentará para su aprobación, planos de circuitos eléctricos y detalles constructivos de todos los tableros, indicando distribución interna de cables, detallando tipo y marca de componentes y todo otro dato necesario para su posterior análisis. El Adjudicatario deberá presentar así mismo, previo a la construcción de todos los tableros: Esquema unifilar definitivo con indicación de sección de cables, borneras, etc., Esquemas funcionales: con enclavamientos, señales de alarma, etc., Esquemas de cableado, Planos



de herrería, Memoria de cálculos mecánicos y eléctricos. A continuación, se establecen los criterios base para la protección, la construcción y los métodos de conexionado para los Tablero Eléctricos:

### **3.21. MONTAJE**

Los elementos serán montados sólidamente sobre placas de montaje según especificaciones de cada tipo de interruptor o elemento, quedando el montaje final de los mismos en forma embutidos; proveyéndose e instalándose un subpanel o contratapa abisagrada que permita el paso de palancas de llaves y el frente de los interruptores y seccionadores bajo carga, según corresponda. El tablero estará provisto también, en la parte superior de uno de sus laterales por un inyector de aire, rejillas y esteras filtrantes para circulación de aire. El mismo será para un caudal de aire de 45 m<sup>3</sup>/h y motor alimentado por 220V. El tablero contará con una barra de puesta a tierra en forma horizontal, la que será del ancho del equipo sin interrupciones entre columnas y se vinculará rígidamente a ellas. La misma conectará los conductores de PAT provenientes de las bandejas y los correspondientes a las jabalinas. Se montarán en puerta o contratapa según corresponda, todo elemento de señalización, comando y medición los cuales deberán ser distribuidos en forma equidistantes respecto de las dimensiones en juego. Por otra parte, la terminación de las caladuras deberá ajustarse acorde al elemento o instrumento a colocarse. Cabe destacar que de efectuarse los trabajos antes mencionados en forma incorrecta o desprolija (juntas de goma o ajustes metálicos), la Inspección de Obra podrá ordenar el cambio de puerta o contratapa a los efectos de que la misma tenga su estructura y contextura original, para luego realizar las nuevas caladuras correspondientes. Cada una de las protecciones y señalizaciones serán identificados mediante placa de luxite grabada con la leyenda de su funcionalidad. Fondo blanco con letras negras para las alimentadas desde compañía y fondo rojo con letras blancas para las alimentadas desde grupo electrógeno. Dichos carteles serán legibles y fijados mediante tornillos de bronce de medidas adecuadas.

### **3.22. ESTRUCTURA DE TABLEROS**

Los presentes tableros deberán ser gabinetes metálicos de construcción monobloc con laterales y fondo contruidos en chapa de acero calibre BWG Nº 16 como mínimo, la estructura estará formada por una sola pieza perfilada, doblada y soldada con soldadura por arco con aporte continuo. La placa de montaje será confeccionada en chapa de acero de 2,5mm de espesor en color naranja (RAL 2000). La bandeja se fijará al fondo del gabinete sobre bulones roscados con tuerca, permitiendo una operación fácil para su movimiento y regulación. Las tapas estarán provistas de burletes y plegado para protección contra polvo, cerradura tipo Yale con lengüeta tipo 1/2 vuelta. Las puertas y contratapas serán abisagradas con posibilidad de inversión sin herramientas especiales. El grado de protección mínimo para los tableros que serán ubicados dentro del edificio deberá ser IP44 e IP 55 para los tableros exteriores. El acceso al interior de los tableros deberá poder realizarse sin cortar la llave general. Los tableros serán aptos para instalación al interior y/o exterior según ETP, será un sistema de armarios modulares metálicos auto-acoplables, formados individualmente por una estructura de armazones laterales y frontales contruidos en chapa de acero calibre BWG Nº 14 como mínimo. La estructura de cada columna será íntegramente soldada con soldadura por arco con aporte continuo de material; sólo se permitirá el abullonado de piezas que no cumplan funciones estructurales. Los cierres de la estructura se realizarán por medio de chapas y puertas contruidas con chapa de acero calibre BWG Nº 14. Las puertas serán abisagradas proporcionando una apertura de 180°, además de posibilitar la inversión, sin herramientas especiales. El acceso posterior de cada columna será mediante puerta fijada con burlonería adecuada y bisagra removibles en uno de sus perímetros; cada una de las puertas posteriores contará con manija para su fácil maniobra o remoción. Interiormente el tablero estará dividido en dos zonas, una posterior donde se encuentran barras, acometidas de cables alimentadores, terminales y transformadores de corrientes y la anterior en la cual serán ubicados sobre la placa de montaje los interruptores, elementos de comando y transferencia. El grado de protección de dicho tablero deberá ser mínimo IP44 para interior, IP 55 exterior. La placa de montaje por columna será confeccionada en chapa de acero de 3mm de espesor en color naranja (RAL 2000), con sistema de fijación por intermedio de rieles guías y anclajes rápidos, permitiendo una operación fácil para su movimiento. El total de la burlonería será cincada y no se permitirá el uso de tornillos autorroscantes. Cada columna poseerá cáncamos de izaje, los mismos podrán ser directamente soldados a la estructura o bien abullonados a la misma por medio de tuerca de 1/2" soldada mediante planchuela a los parantes. En la parte superior o inferior de cada columna se dispondrá un canal que permita la interconexión de la misma con el resto. Zócalo metálico, contruido con perfil "U" de 3mm de espesor, formados también con partes removibles



en los cuatro lados para entrada de cables o vinculación de columnas. Todas las puertas de acceso frontal se dotarán con cierres estándar doble barra y accionamiento tipo 1/4 de vuelta con cerradura tipo Yale. Entre placas de montaje, que serán de idénticas características a las mencionadas. Estructuras transversales de idénticas características a las mencionadas, para montaje de interruptores de gran capacidad.

### **3.23. PINTURA DE TABLEROS**

Todo el conjunto estará protegido contra la corrosión mediante desgrasado, decapado, fosfatizado y neutralizado de la superficie para posterior aplicación de pintura, aplicada electrostáticamente en polvo a base de resina poliéster-epoxi color gris claro (RAL7032) texturizado, tanto exteriormente como interiormente, espesor mínimo 40micrones. Luminaria con lámpara fluorescente 8W, equipo e interruptor incorporado. La cantidad será de uno por cada dos columnas. El encendido será automático con la apertura de la puerta. Los conductores principales estarán formados por planchuelas de cobre electrolítico de alta pureza (uso eléctrico), pulidas y soportadas sobre portabarras que pueden ser fijados a cualquier altura de la estructura del tablero. Las barras estarán identificadas según Norma IRAM 2181 y deberán ser recubierta en la longitud expuesta mediante tubos termo contraíbles. Para el cálculo de las secciones de las barras se tendrá en cuenta: intensidad de la corriente a transmitir, corriente de cortocircuito, temperatura ambiente promedio de 24 horas, grado de protección de la envolvente y disposición del juego de barras. Se dimensionarán en forma total de soportar sin consecuencias los efectos electrodinámicos de las corrientes de cortocircuito, debiéndose presentar las correspondientes memorias de cálculo. Las derivaciones serán realizadas en cable o en fleje de cobre flexible, con aislamiento no inferior a 1kV. Para corriente nominal superior a 160 A el conexionado será en cada caso realizado con fleje flexible. Todo accesorio que sea necesario para cumplimentar las normativas tanto mecánicas como eléctricas.

### **3.24. MATERIALES CONSTITUTIVOS E INSPECCIÓN DE TABLEROS**

Las características que se detallan para los materiales de tableros son de carácter general, debiendo el Oferente adjuntar a su propuesta una planilla de características mecánicas y eléctricas de los distintos elementos en calidad de datos garantizados, pudiendo la Inspección de Obra pedir ensayo de cualquier material o aparato y rechazar todo aquello que no cumple los datos garantizados. Los equipos fabricados en el país, bajo licencia o aquellos cuya realización no es habitual o factible en fábrica, deberán presentar protocolos de ensayos de elementos fabricados en el país, y en fecha reciente, no siendo válidos los protocolos de los modelos originales o de los prototipos fabricados en ocasión de otorgarse la licencia. El Adjudicatario deberá solicitar a la Inspección de Obra, para cada uno de los tableros, en las siguientes etapas: Al completarse la estructura, Al completarse el montaje de los elementos constitutivos, Al completarse el cableado, Para la realización de pruebas y ensayos que serán: Inspección Visual (IRAM 2200), Ensayo de Rigidez Dieléctrica a 2.5 veces la tensión nominal - 50 Hz. durante un minuto, Ensayo de Aislación, Funcionamiento Mecánico, Prueba de secuencia de maniobras, funcionamiento de instrumentos, relés de protección y calibrado de los mismos. **NOTA IMPORTANTE:** Las dimensiones de los tableros en cuestión serán determinada de acuerdo a la cantidad de elementos constitutivos en los esquemas unifilares de la presente documentación y teniendo en cuenta que los componentes de los tableros en cada caso, no podrán superar el 70 % de la capacidad total de la caja o gabinete. Estará a cargo del Adjudicatario el traslado a obra de la totalidad de los tableros y todos los materiales necesarios para llevar a buen fin en tiempo y forma todas las instalaciones. Deberá realizar el montaje de todo el equipamiento con suma precaución para evitar su deterioro. Todos los movimientos de los equipos se realizarán por medio de los cáncamos provistos a tal efecto.

### **3.25. ACOMETIDAS**

La alimentación y salidas de conductores en el tablero será ejecutada mediante prensa cables individuales por cada conductor en el caso de bipolares, tripolares y tetrapolares del tipo STX (unipolares ver esp. Particulares) y conectores metálicos en caso de cañería. Para la entrada o salida de cañería del tipo Mop se utilizará tuerca y boquilla, para cañería del tipo Flex metálico, se utilizará conector metálico estanco provistos de anillo-sello (plástico) de doble cono para evitar error de montaje.





### **3.26. PROTECCIONES, ACCESORIOS E INTERRUPTORES**

Para la protección de los circuitos principales y seccionales en los tableros se emplearán protectores automáticos con bobina de máxima para el accionamiento del dispositivo de desenganche por corriente de corto circuito y bimetálicos para la protección por sobre intensidades. El accionamiento manual será por medio de una palanca y la interrupción con escape libre será independiente de la presión mecánica que pueda ejercerse sobre las palancas. Los protectores automáticos serán aptos para las intensidades que en cada caso se determine en los planos respectivos. Las cajas serán de material aislante con contactos ampliamente dimensionales y dispositivos internos de protección contra arcos y chispas en el momento de la conexión o interrupción. Todas las características responderán a la norma IEC 947.2. Los interruptores termomagnéticos a utilizar serán de las siguientes características según su destino: Interruptores termomagnéticos, aptos para montaje sobre riel DIN. Para capacidades mayores de 63 Amp, serán Interruptores Automáticos Compactos. Para capacidades mayores de 100 Amp, serán Interruptores Automáticos tipo Masterpac. Todos los interruptores contarán con contactos auxiliares cableados a borneras para la implementación. La capacidad de ruptura de los mismos deberá ser seleccionada de acuerdo con la corriente de cortocircuito del punto donde se deban instalar. Cabe destacar también que todo interruptor de corte general de tablero eléctrico deberá ser tetrapolar con las características que ello implica.

### **3.27. DISYUNTORES DIFERENCIALES**

Para la protección de los circuitos de iluminación y tomacorrientes, se deberán instalar Disyuntores diferenciales bipolares o tetrapolares, según corresponda y aptos para montaje sobre riel DIN. La selectividad, regulación y tipo de actuación ante una corriente de defecto a tierra será fijada en los esquemas unifilares. El mismo deberá contar también, con botón de prueba de funcionamiento. Para alimentación de equipos electrónicos (rack, PC, etc.), se solicitan interruptores generales con relay diferenciales de sensibilidad ampliada para permitir su calibración de acuerdo a las distorsiones producidas por las fuentes switching de estos equipos. Para interruptores termomagnéticos compactos la protección diferencial serán del tipo relay Vigi ajustable.

### **3.28. RELES Y CONECTORES**

Serán de amperaje, número y tipo de contactos indicados en el diagrama unifilar, del tipo industrial garantizado para un mínimo de seis (6) millones de operaciones y una cadencia de 100 operaciones (mínima) por hora. Cuando así se indique en planos o esquemas unifilares se colocarán combinados con relevos térmicos en número y amperaje según indicaciones del fabricante. La tensión de bobina podrá ser 220Vca o bien 24Vcc o la que se solicite en cada caso particular, según necesidades o exigencias particulares en planos. Todos los contactores que especifiquen contactos auxiliares, estos deberán ser cableados a borneras para la interconexión con controles inteligentes o manuales según exigencias particulares en planos.

### **3.29. SECCIONADORES BAJO CARGA CON PORTAFUSIBLES, FUSIBLES Y ACCESORIOS**

Para protección de elementos de medición, comando y señalización en el TGBT se utilizarán fusibles Diazed. Dicho sistema estará provisto de cartucho cerámico, base para fijación en riel DIN, tapa con visor (porcelana), tapa cubrebase unipolar con porta identificación. Para protección de elementos de medición, comando y señalización en tableros seccionales se utilizarán fusibles seccionables a maneta. Dicho sistema estará provisto de cartucho de porcelana, base para fijación en riel DIN, con porta identificación. Los tamaños y capacidades eléctricas de los fusibles antes mencionados se encuentran especificados en los esquemas unifilares de la presente documentación no obstante el Adjudicatario deberá verificar estos últimos, acorde a los elementos definitivos a montar e instalar.

### **3.30. INTERRUPTORES, CONMUTADORAS, BY-PASS Y SELECTORAS DE FASES**

Las conmutadoras de potencia serán aparatos de apertura y cierre ultrarrápidos independientes de la velocidad del operador asegurando el excelente corte bajo prestaciones. Características constructivas: Elevada respuesta térmica y dinámica en la categoría de empleo AC-22 (distribución), Doble ruptura de contacto, Tensión de empleo 415V CA, Neutro avanzado en cuatro polos primero en conectar y último en desconectar, Manija de operación completa con bloqueo para candado en todas sus posiciones, Las conmutadoras de hasta 100A serán rotativas con accionamiento a levas, contactos de plata de doble ruptura. Fijación posterior y acoplamiento en puerta. Características constructivas, Tensión de empleo 415V CA, Rigidez dieléctrica 100kW/cm para 1mm, Tensión de prueba 2kV 1min.



### **3.31. BORNERAS DE DISTRIBUCIÓN**

Serán del tipo componibles, aptas para la colocación de puentes fijos o seccionables entre ellos, de amperaje adecuado a la sección del cable. Características eléctricas y mecánicas: Cuerpo aislante en poliamida 66 auto extinguido clase V0 (UL94), Partes conductoras fabricadas en cobre estañado, Aptos para montaje sobre riel DIN NS-35 y NS-35-15, Tensión y corriente según normas VDE0611/IEC947-7-1, Posibilidad de señalización. Numeración de ambos lados del borne.

### **3.32. TRANSFORMADORES DE MEDICIÓN Y PROTECCIÓN**

Los transformadores de intensidad serán del tipo ventana (barra pasante). Las características eléctricas estarán determinadas en el esquema unifilar correspondiente (prestación, relación de transformación, clase de precisión, etc.). Se deberá tener especial cuidado en la elección del índice de sobre intensidad en relación con la prestación.

### **3.33. CANALES DE CABLES**

Deberán ser dimensionados ampliamente de manera que no haya más de dos capas de cables, caso contrario se deberá presentar el cálculo térmico del régimen permanente de los cables para esa condición.

### **3.34. LLAVES DE EFECTO, TOMAS ELÉCTRICOS Y TOMAS DE CORRIENTE DE MBTF**

Se utilizarán las siguientes modelos según su destino: Las llaves de efecto serán del tipo a embutir. Se entiende por llaves de efecto a las de 1, 2 y 3 puntos de combinación, su mecanismo se accionará a tecla, deberá ser de corte rápido con contactos sólidos y garantizados para intensidades de 10 Amp. Los soportes, módulos y tapas serán marca según planilla. Las llaves de automático de escalera o palieres serán con tecla o botón luminoso rojo 220V-400W. Los tomas del tipo a embutir serán módulos para una tensión de 220V, serán bipolar con toma a tierra 2P+T -16/20A (tres patas planas). Cuando se deba utilizar dos tomas en una misma caja, los mismos se separarán por medio de un tapón ciego de color igual al módulo toma. Los soportes, módulos y tapas serán marca según planilla. NO se aceptará el sistema DUAL para los tomacorrientes. Los tomas para PC, Servidores o equipamiento electrónico y alimentados mediante UPS o estabilizadores de tensión, deberán ser del tipo Schuko para 220V, bipolar 2P+T -16A/250 V polarizados con perno central de tierra. Los tomacorrientes de servicio, fuerza motriz 380/220V u otras tensiones, serán del tipo capsulados de amperaje y número de polos según lo especificado en los planos. La protección mínima requerida para dichos tomas será IP45. Cabe destacar que, de solicitarse cajas y tomas combinadas, el conjunto también deberá responder a la protección mencionada. Se deberá respetar de acuerdo a la tensión de cada tomacorriente, la posición horaria del contacto a tierra y el color específico de su carcasa según lo que especifica la norma. Las tapas y los soportes bastidores serán estándar de óptima calidad y deberán responder a las exigencias de la norma IRAM 2098. Todos los casos a lo especificado en la norma IRAM 2007, sobre exigencias generales y a la norma IRAM 2097, IRAM 2071 sobre dimensiones y características eléctricas.

### **3.35. CONEXIONES**

Para las conexiones de entrada y salida se colocarán tiras de bornes con separadores para montaje riel DIN ubicados en lugares perfectamente accesibles y la distribución de cables se realizará mediante cable canales ranurados. A efectos de disminuir el posible efecto corrosivo que pueda darse sobre la superficie de contacto entre barra y chapa (debe estar despintada) se tratará la misma con grasa inhibidora de corrosión. Todos los conductores se conectarán mediante terminales a compresión de diámetro adecuado y se utilizará tornillería cadmiada, interponiendo arandela estrella de presión. En el caso específico de los conductores conectados a las llaves termomagnéticas y demás elementos, se emplearán terminales tipo PIN o se estañará la parte de los mismos a tomar por el prensa cables del interruptor. Siempre y en todos los casos se utilizarán terminales para toda conexión de un cable con un elemento donde intervenga un tornillo de ajuste. Las barras conductoras para distribución estarán formadas por planchuelas de cobre electrolítico de alta pureza (uso eléctrico), pulidas y soportadas rígidamente sobre aisladores de resina epoxi tipo escalera de cuatro escalones según corresponda. Las barras estarán identificadas según Norma IRAM 2181. Desde las mismas se alimentarán todos los elementos de comando y protección, mediante conductores de sección adecuada y sus respectivos terminales. Todas las barras deberán ser protegidas contra contactos accidentales mediante el empleo de una placa de acrílico transparente. Las fases se



individualizarán con los colores establecidos por las normas. Cada conductor llevará anillos de identificación de PVC con números (para indicación del circuito) y letra (para indicación de la fase o neutro). Todos los cableados a llaves termomagnéticos desde barras se realizarán en forma independiente, un cableado por llave. En ningún caso se aceptarán más de dos guirnaldas entre llaves. En caso de utilizar sistema de peine distribuidor, el mismo podrá alimentar la cantidad de termomagnéticos fijada por la corriente nominal de dicho distribuidor. Los circuitos seccionales serán conectados, en los tableros, de tal forma de lograr que las cargas queden correctamente equilibradas sobre la red de alimentación trifásica. Las conexiones serán en conductor flexible con aislamiento de 1kV, con las siguientes secciones mínimas 4 mm<sup>2</sup> para los transformadores de corriente, 2,5 mm<sup>2</sup> para los circuitos de mando, 1,5 mm<sup>2</sup> para los circuitos de señalización y transformadores de tensión. Cada conductor contará con anillo numerado correspondiendo al número sobre la regleta y sobre el esquema funcional. Deberán estar identificados los conductores para los diversos servicios (auxiliares en alterna, corriente continua, circuitos de alarma, circuitos de mando, circuitos de señalización,) utilizando conductores con cubierta distinta o poniendo en las extremidades anillos coloreados. Las reservas no equipadas deberán contar con las tapas plásticas correspondientes en la contratapa. A fin de facilitar las operaciones de mantenimiento se entregará junto con el tablero un esquema conforme del mismo, el cual será colocado en un porta tarjeta que se fijará en la parte posterior de la puerta principal del tablero eléctrico correspondiente. Todo accesorio que sea necesario para cumplimentar las normativas tanto mecánicas como eléctricas.

### **3.36. PUESTA A TIERRA**

Todas las partes del tablero (gabinete, placa de montaje contratapa y tapa), se vincularán entre sí mediante conductor del tipo VN o bien mediante malla de cobre estañado, en ambos casos de sección será de 6mm<sup>2</sup> como mínimo. No se admitirá ningún elemento móvil como medio de conducción de tierra. El gabinete estará rígidamente tomado a la barra denominada tierra de protección.

### **3.37. CONDUCTOR DE PROTECCIÓN DE PAT DE EQUIPOS**

Los conductores de protección a utilizar en las instalaciones presentes serán del tipo cobre electrolítico aislado en PVC antillama tipo VN2000 bicolor (verde-amarillo) de sección acorde lo indicado en los planos de planta de la presente documentación. La totalidad de la cañería metálica, soportes, bandejas portacables, tableros y en general toda estructura conductora que por accidente pueda quedar bajo tensión, deberá ponerse sólidamente a tierra mediante el tipo de conductor antes descripto. En todos los tableros eléctricos el conductor PAT se conectará a una barra de conexión perfectamente individualizada como tal y de dimensiones acorde al nivel de cortocircuito existente en el mismo. Toda la morsetería a emplear será la adecuada para cada caso de conexión. El conductor de PAT no siempre se halla indicado en planos y puede ser único para ramales o circuitos que pasen por las mismas cajas de paso o conductos como ser bandejas portacables o cañeros.

### **3.38. UNIONES Y SOLDADURAS**

Debe evitarse la utilización de elementos enterrados de hierro u otros materiales, que provoquen la formación de cuplas galvánicas. De existir estos, se deberán poner a tierra (conexión a malla), mediante vinculaciones, soldaduras según materiales involucrados (norma IRAM 2281). En caso de unión entre metales Cobre, serán ejecutadas mediante soldaduras cupro aluminio termicas del tipo Cadweld o equivalente, debiendo adoptar el tipo de unión que corresponda para cada caso asegurando la perfecta continuidad y baja resistencia eléctrica, como así también una rigidez mecánica. Estará a cargo del Adjudicatario la provisión de un sistema de puesta a tierra (PAT) para protección de las personas y las instalaciones del edificio. El sistema de PAT responderá a lo indicado en las ETG, a los planos de la presente y a la ETP siguiente.

### **3.39. DESMONTE Y LIMPIEZA**

Con el fin de retomar la arquitectura original del edificio, se quitarán los tendidos y cañerías que recorren los diferentes espacios a intervenir en la presente licitación, cables de energía, luminarias dicroicas, transformadores y cableado de señales débiles: datos de red, antenas wi fi, circuito cerrado de video, alarmas, seguridad, televisión por cable, etc. Previo a la ejecución del desmonte y desconexión de los tendidos existentes, la Adjudicataria presentará el plan de trabajos para ser aprobado por la Inspección de Obras donde se especificarán las etapas a



cumplir para el proceso de desmonte, el mismo tendrá que mantener relación con los trabajos de la instalación del nuevo cableado. La Adjudicataria comenzará entonces con el retiro programado del cableado existente. Para ello, se deberán identificar los circuitos existentes para determinar el origen y destino de cada uno y los que se encuentren en desuso deberán ser eliminados. Antes de proceder al retiro y en simultáneo, deberá garantizarse el funcionamiento del nuevo cableado.

### **3.40. TABLERO ELÉCTRICO PARA BOMBA DE AGUA**

Se realizarán en 2º Subsuelo un gabinete para tablero eléctrico con las llaves térmicas y disyuntores correspondientes, relay, bobinas de 24 Voltios, llave selectora de fases. Incluye la puesta a tierra mediante jabalina con morceto de conexión. Conexión eléctrica Reglamentario de dos bombas centrifugas con cables unipolares de sección mínima de 6 mm, con terminales con ojales.

### **3.41. INSTALACIÓN ELÉCTRICA E ILUMINACIÓN**

Tendido de cable tipo taller / sintenax de 3 x 2,5 mm, conectado a la red de suministro eléctrico existente, realizando el tendido necesario por nivel de 1º y 2º subsuelo. En sectores de planta baja, primer piso y segundo piso donde no existe accesibilidad desde las cañerías originales del edificio. Provisión de sunchos de fijación del cable, a columnas, cielorrasos, mampostería y demás elementos constructivos dentro del inmueble que permitan la adecuada fijación de los conductores eléctricos con absoluta seguridad. Todas las conexiones y empalmes serán tratadas con cintas aisladoras y demás materiales de fijación acorde. Provisión e Instalación de portalámparas con chicotes de cables para conectar a la red eléctrica a realizar, provisión de todas lámparas de bajo consumo necesarias para una adecuada iluminación.

### **3.42. INSTALACIÓN ELÉCTRICA EN OFICINAS DEL 2º PISO**

Provisión de todos los materiales eléctricos necesarios, como cables unipolares, cable canal 50-100, bastidores cajas, tapas para módulos de tomas dobles y módulos RJ45 y demás necesario y la mano de obra especializada para realizar la instalación de tomas eléctricos y datos, mediante el tendido de cable canal necesario, conductores eléctricos unipolares, fijaciones Nº 8 compuesto por tarugos y tornillos y demás para realizar el armado y posterior conexionado de los puestos de trabajos en oficinas a desarrollarse en el segundo piso de la Confitería el Molino. El tendido e instalación de cable canal 50-100 será con separadores de cables UTP y conductores con tensión de 220 V. Se deberán proveer todos los accesorios de terminación necesarias, como punteras, entrantes, ángulos de terminación, separadores interno para cables con tensión y datos. Instalación de cables unipolares aislados de 3 x 2,5 mm, y de 3 x 4 mm, con colores reglamentarios conectados a un tablero seccional, de acuerdo a cada puesto de trabajos y ubicación dentro el segundo piso, distribuidos adecuadamente, teniendo en cuenta la característica del mobiliario. Provisión y colocación de todos los módulos de tomas dobles necesarios, armados con cajas para cable canal, bastidor, y tapa, línea Cambre Siglo XX1 de acuerdo a los puestos de trabajo y ubicación de escritorios, teniendo en cuenta que cada circuito de tomas no supere la cantidad reglamentaria. Provisión y colocación de módulos RJ 45 necesarios en cada área de trabajo, con cajas para cable canal, bastidor, y tapa (se dejará prevista el armado de las cajas, la conexión y armado de la instalación de Datos estará a cargo del personal de la Repartición). Provisión y colocación de módulos completos de TUE (tomas para usos especiales) armados con cajas para cable canal, bastidor, y tapa, línea Cambre Siglo XX1 en circuitos independientes, mínimo uno por oficina. Tendido eléctrico con cables eléctricos de 3 x de 2,5 mm y cable canal, para realizar los circuitos eléctrico independiente, exclusivamente para el funcionamiento artefactos de iluminación dentro de las oficinas y sanitarios. Proveer la mano de obra para instalar los artefactos de iluminación, llaves térmicas, disyuntores diferenciales de corriente, guías para la fijación de llaves térmicas, disyuntores, y demás necesario, para el armado y funcionamiento de tablero eléctrico con todas las protecciones reglamentarias requeridas.

## **4. INSTALACION SANITARIA**

### **4.1. INSTALACIÓN SANITARIA**

Provisión de mano de obra y materiales para realizar los trabajos necesarios para adecuar la instalación sanitaria existente, que comprende los desagües cloacales, provisión de agua corriente y demás dentro de los locales



sanitarios ubicados en el primero, segundo piso de la Confeitería El Molino. Se deberá realizar todo el trabajo correspondiente que comprenden las conexiones y derivaciones para proveer de agua corriente en todos los locales sanitarios y cocina. Para la provisión de agua se ha previsto instalar una cisterna en la parte baja del inmueble y un tanque de reserva en el patio, por sobre el nivel de las oficinas y sanitarios existentes. En todos los casos se utilizarán cañerías de termo fusión de  $\frac{1}{2}$  y  $\frac{3}{4}$  de sección, con llaves de paso para el corte del paso de agua. Provisión e Instalación de flotantes automáticos, con la instalación eléctrica correspondiente y flotantes mecánicos tipo de alta presión, colocación de llaves de paso necesarias, válvulas de limpieza, llaves de paso de entrada y bajada de agua, ruptores de salida de aire y demás. Realizar la provisión de materiales y mano de obra para el montaje de la cañería de suministro de agua entre el tanque de entrada y cisterna de agua. Realizar todas las bajadas necesarias desde el tanque de reserva, hasta cada uno de los locales sanitarios involucrados en esta contratación. Realizar los trabajos de distribución de agua corriente a cada uno de los artefactos y griferías a instalar en cada local sanitarios con su correspondiente llave de corte del paso de agua, y demás para el correcto suministro de agua a los artefactos sanitarios y griferías.

#### **4.2. ARTEFACTOS SANITARIOS**

Provisión de mano de obra y accesorios de fijación para instalar artefactos sanitarios como inodoros, bidet, lavatorios, griferías y demás, con tapas de asiento, mochilas de agua y demás para poner en funcionamiento los sanitarios y cocinas existentes en primero, segundo y tercer piso. Realizar los trabajos de limpieza parcial y final de las oficinas y locales sanitarios, retirando todos los sobrantes de materiales y equipos de trabajo utilizados. Mano de obra para realizar la desconexión de la cañería existente de agua corriente. Realizar el nuevo tendido de la cañería de distribución de agua conforme a los que disponga la inspección de obra, fijando la cañería con grampas omegas y fijaciones N° 8 compuesto por tornillos y tarugos al piso y pared.

#### **4.3. TANQUES DE RESERVA Y CISTERNA**

Montaje de la cañería de alimentación de agua corriente desde el tanque cisterna de 500lts ubicado en el subsuelo hasta el tanque de reserva de agua de 1.000lts ubicado en el patio del 3º piso.

#### **4.4. BOMBA DE AGUA**

Instalación de dos bombas tipo centrífuga con salida para cañerías de 1" pulgada marca LEO AP m 60, realizando todo el montaje de las cañerías, llaves de paso para corte de agua con todas las conexiones correspondientes y empalme necesario, para el suministro y elevación de agua desde el 2º subsuelo hasta el 3º piso.

#### **4.5. RELEVAMIENTO PREVIO**

Se procederá a efectuar el relevamiento de la totalidad de la instalación sanitaria existente, a partir de la documentación adjunta (Planos de plantas, cortes, esquemas y demás detalles). Se relevarán las zonas, áreas y/o locales dañados por la instalación sanitaria existente.

- a. Daños permanentes: Filtraciones, goteras, humedad en paramentos, solados, cielorrasos y cubiertas, producto del deterioro propio de los componentes de la instalación, por envejecimiento, rotura, uniones y sellados deficientes, etc.
- b. Daños eventuales y recurrentes: Anegamiento de locales cubiertos, semicubiertos, patios, terrazas, etc., producidos por un deficiente funcionamiento dinámico de la instalación.
- c. Daños propios de los componentes de la instalación sanitaria existente: Rotura de cañerías, cierres hidráulicos, piezas de unión, de desagües secundarios, empalmes, ramales, cañerías de bajada y albañales, tapa y elementos de acceso e inspección, reservorios, tanques de acumulación, equipos de bombeo, etc.



#### **4.6. PROPUESTA DE INTERVENCION**

Una vez realizado el relevamiento previo, se presentará el esquema definitivo de saneado de la instalación sanitaria de los sectores del edificio, indicando recorridos, materiales, componentes y trazados, tomando como referencia la resolución propuesta en la documentación adjunta al presente pliego. Toda variante que surja sobre el proyecto original, deberá ser sustentada debidamente, mediante la presentación de memoria descriptiva, planillas de cálculo y planos de proyecto y de obra, a fin de ser analizada por la Inspección de Obra, para su eventual aprobación. Las modificaciones sugeridas sobre la propuesta de intervención, deberán presentarse en planos de obra, en escala adecuada para su cabal interpretación, confeccionados por personal idóneo, y avalados por profesional de 1° categoría con la debida incumbencia. Una vez concluida dicha etapa, se podrá dar comienzo a las tareas. La elaboración y presentación de la propuesta no quedan excluidos de los plazos de los trabajos. Dada la complejidad de la instalación existente, las distintas modificaciones practicadas a lo largo de los años, el lógico deterioro por la antigüedad del edificio y sus instalaciones, se sugieren las siguientes pautas a considerar, para el saneado y la optimización del funcionamiento de la instalación sanitaria del edificio:

- a. En casos en que la complejidad de la instalación existente condicione cualquier modificación, se podrán mantener la vinculación entre los componentes de la instalación sanitaria, en el estado de funcionamiento actual.
- b. Se podrán separar, en la medida de lo posible, la mayor cantidad de componentes de la instalación sanitaria existente de la instalación sanitaria nueva.
- c. También, según las posibilidades constructivas, se solicita incorporar con trazados separados a los existentes, nuevos tendidos de alimentaciones de agua, desagües secundarios.
- d. Se podrán producir las vinculaciones que se consideren necesarias en cada caso, a partir de los ítems A, B, C y D, según sea conveniente.

Por último, debe considerarse la conveniencia de proyectar y ejecutar las instalaciones nuevas, en base a los ítems A, B, C y D, según dos opciones fundamentales, condicionadas por los niveles de pisos, por los niveles y tapadas de las instalaciones existentes, y de las pendientes que surjan entre el extremo más elevado de la instalación, hasta los extremos de salida.

#### **4.7. TAREAS ESPECÍFICAS A INICIAR**

Apertura de elementos de inspección y acceso a la instalación, sondeo, desobstrucción y limpieza de bocas de desagüe, cañerías de bajada, rejillas, y demás elementos constitutivos de la instalación sanitaria. Los métodos, herramientas y mecanismos a emplearse para tal fin deberán preservar en extremo y en lo posible, la integridad de las piezas en tratamiento y circundantes, evitando roturas de caños, artefactos y accesorios de acceso, uniones y demás partes de la instalación, como así también pisos, zócalos, ornatos, marcos de carpinterías, herrería, artefactos y accesorios diversos. La desobstrucción de caños de bajada y desagües secundarios se efectuará mediante el empleo de un sistema hidrocinetico con agua a alta presión, y como última instancia, el uso de artefactos mecánicos desobstructivos. Se proveerá la alimentación de agua y energía eléctrica para el funcionamiento de los equipos desde el propio Edificio del Molino, no así las piezas de conexión (Tableros eléctricos, mangueras, llaves de corte provisionales, acoples, etc). En caso de no poder lograrse la desobstrucción de tendidos verticales u horizontales de cañerías y demás elementos de acceso e inspección, o en caso de detectarse daños irreparables en la instalación, se deberá proceder al recambio integral de las piezas afectadas.

1. Componentes en estado de deterioro irreversible: Las cámaras, cañerías y elementos de acceso dañados e inutilizables, serán reemplazados en sus recorridos y ubicaciones actuales o modificados según convenga, sin admitir reparaciones.



2. Componentes de la instalación sanitaria independiente o mixta que admitan reparaciones para continuar su funcionamiento. Se procederá al sondeo y verificación de las condiciones de estanqueidad, caudal, secciones útiles de servicio y limpieza, y posteriormente se realizarán todas las tareas de reparación que dichos componentes requieran.
3. Obstrucciones y limpieza: Se procederá a la desobstrucción y limpieza de los componentes de la instalación que así lo requieran, ya sean caños de bajadas, rejillas, etc.
4. Elementos inactivos o fuera de servicio: Todo elemento que fehacientemente esté fuera de uso o deservicio, será removido y anulado en forma definitiva.
5. Instalaciones sanitarias complementarias nuevas: Siguiendo los trazados indicados en planos adjuntos, previa verificación de pendientes, pases, y recorridos, se ejecutarán las mismas en un todo de acuerdo a las reglas del arte, oficio y reglamentaciones vigentes, utilizando materiales normalizados, según se indica en el listado y especificaciones de materiales a emplear. La ubicación de piezas nuevas deberá ser autorizada por la inspección de obra, en todos los casos, y debidamente fundamentado por la empresa, a fin de evitar la instalación de elementos que afecten a la estética patrimonial del edificio.

#### **4.8. TAREAS COMPLEMENTARIAS**

Se entiende por tareas complementarias, todos los trabajos que tengan relación directa o indirecta con la ejecución de las instalaciones sanitarias, existentes o nuevas, reparaciones, limpieza y puesta en servicio definitivo de las mismas, según el siguiente listado:

1. Rotura y/o apertura de paramentos y solados.
2. Relleno de canaletas en mamposterías y recalce de cañerías.
3. Reparación de paramentos, solados y cielorrasos deteriorados por el mal funcionamiento de la instalación sanitaria existentes. Tomado y ejecución de juntas perimetrales a distintos sectores de la instalación en proceso.
4. Reconstrucción de paramentos verticales (Muros), cielorrasos, contrapisos y carpetas hidrófugas. Incluye enlucido de muros y cielorrasos, toma de juntas, sillería, texturas, etc.
5. Reconstrucción y/o reparación y/o reposición de elementos afectados por los trabajos de saneado de la instalación sanitaria: ornatos, molduras, cornisas, revestimientos, marcos, zócalos y pisos, artefactos de diversa índole tales como accesorios, herrería, artefactos de iluminación, etc. Incluye desmonte de piezas mosaicos graníticos de vereda y su recolocación, con eventual reposición a cargo de la empresa adjudicataria, en caso de rotura total o parcial de las mismas, salvo indicaciones en contrario. En caso de intervenir sobre solados de valor histórico, se procederá a su remoción, limpieza y estiba en lugar a determinar por la inspección de obra, debiendo dejar, por sobre el tendido de las instalaciones reparadas y/o nuevas, la tapada correspondiente, con contrapisos de cascotes y carpeta hidrófuga, dejando espacio para el mortero de asiento y el solado a recolocar.
6. En otros sectores del edificio en los cuales se deban intervenir los solados, no siendo éstos de valor patrimonial, se podrá reconstruir la totalidad de los componentes, hasta la superficie del piso terminado, con los mismos materiales existentes. Las tareas de extracción y recolocación de solados y zócalos de valor



patrimonial quedasen a cargo del personal asignado por la inspección de obras, con el asesoramiento del profesional especializado en dicha disciplina.

7. Tareas de pintura y terminaciones superficiales varias afectadas por los trabajos motivo del presente pliego.
8. Perforación de paramentos y/o revestimientos pétreos para el paso de cañerías. Incluye perforación de cordones de granito existentes en el borde de la calzada para el montaje terminal de caños de desagüe nuevos.
9. Montaje de elementos de cierre y terminación de las salidas complementarias a cielo abierto y/o libre escurrimiento (Rejas metálicas, rejillas en muros y solados, elementos de protección y contención de residuos en embudos, chanelas y demás desagües).
10. Calafateado de solados vidriados. (Claraboyas de patios de planta baja).
11. Piezas de anclaje, sujeción y sostén de cañerías suspendidas a la vista (Tendidos bajo losa de sótano).
12. Reparación de todos los puntos de transición de las instalaciones. (Cruce de sobre solados planta baja a sótano, y a través de muros perimetrales hacia la vía pública).
13. Reparación de albañilería y elementos estructurales en sótano, para el montaje de cañerías nuevas. El acabado final del muro, implica reconstruir todas las molduras y ornatos que fueran afectados en las tareas de canalizaciones.
14. Toda modificación que pueda surgir en el transcurso de los trabajos, deberá ser notificada y fundamentada oportunamente, mediante la presentación de planos de obra confeccionados por personal idóneo, y avalados por profesional de primera categoría con la incumbencia pertinente. La ejecución de todos los rubros, desde las instalaciones en sí, y las tareas complementarias, se deberán realizar en observancia estricta de las normas vigentes, y en un todo de acuerdo a las reglas del oficio.
15. Se deberán respetar pendientes mínimas y máximas de cañerías, secciones, superficies de desagües, distancias máximas entre elementos de acceso, ya sean bocas de desagüe, abiertas o tapadas, con o sin cierre hidráulico según corresponda, tapadas mínimas, saltos mínimos y máximos de cañerías, terminaciones superficiales, tapas simples o dobles según la necesidad, etc.
16. La reconstrucción de paramentos, solados, cielorrasos, etc., deberán ser ejecutadas con suma prolijidad, respetando y manteniendo la continuidad con las superficies existentes circundantes, evitando desniveles, desplomes, falsas escuadras, etc. Toda tarea que a juicio de la Inspección de Obra no quedará en perfectas condiciones de terminación, se deberá rehacer debidamente, consignando la secuencia de las mismas en el libro de órdenes de servicio.
17. Delimitación de las áreas de trabajo: En acuerdo con la inspección de obra se delimitarán las áreas de trabajo en los distintos niveles del edificio, a fin de evitar inconvenientes en el normal desarrollo de las actividades del personal legislativo. Se deberán contemplar todas las medidas de seguridad de acuerdo a las normas vigentes, para resguardo de la integridad física de las personas en tránsito dentro del edificio, y del patrimonio edilicio del Edificio del Molino. Esto implica el empleo de señalización, vallados, rampas,





cubiertas resistentes al tránsito peatonal sobre vanos, tapas de inspección, canalizaciones, etc. Asimismo, se solicitará la adecuada iluminación del área de trabajo, y limpieza diaria de la misma.

#### **4.9. PRUEBAS DE FUNCIONAMIENTO DE LA INSTALACIÓN**

Se realizarán las correspondientes pruebas a fin de garantizar el perfecto funcionamiento de las mismas, a saber:

1. Pruebas de estanqueidad de la instalación: Tanto en las instalaciones existentes como en las nuevas, se deberá verificar la estanqueidad de las mismas, mediante los métodos adecuados para tal fin, en base a las pruebas hidráulicas de carga de agua, en forma individual para cada tramo de instalación, a sección llena. Se establece un tiempo de espera de 1 hora por cada 10 mts lineales de columna.
2. En los casos que se requiera, se podrán efectuar pruebas neumáticas de la instalación, ya sea existente, una vez realizado el chequeo previo, las reparaciones posteriores, y previo a su habilitación y puesta en régimen, así como también en las instalaciones nuevas, previo a su tapada y puesta en servicio. En caso de emplear métodos neumáticos de chequeo, se deberá controlar la presión de carga, para evitar una sobre exigencia de los sellados y elementos de cierre entre los componentes de la misma. La evolución y el resultado final de las pruebas de estanqueidad quedará debidamente registrado y documentado por Nota de Pedido y Orden de Servicio correspondiente, sirviendo esta documentación como constancia de la ejecución de todas las pruebas realizadas.

#### **4.10. PROTOCOLO DE MANTENIMIENTO**

Una vez finalizada la totalidad de los trabajos, y previo a su recepción provisoria, se solicitará a la empresa adjudicataria un protocolo de mantenimiento, el cual se comunicará a las áreas técnicas correspondientes para su seguimiento y realización. Dicho protocolo deberá consignar:

1. Listado de tareas y cronograma anual, con planilla de registro.
2. Frecuencia de inspección y realización de tareas de mantenimiento.
3. Herramientas, equipos y materiales a emplear.
4. Cuidados y precauciones en el desempeño de los trabajos de mantenimiento.
5. Cargas máximas de trabajo para pruebas hidráulicas y/o neumáticas.
6. Frecuencia de pruebas periódicas.
7. Soluciones de emergencia para casos excepcionales que excedan los límites de funcionamiento de la instalación.

Entrega de documentación conforme a los trabajos solicitados la empresa a cargo de los trabajos deberá entregar en dispositivo de almacenamiento y lectura (cd), en escala 1:100, toda la documentación correspondiente a los trabajos realizados, en formato dwg (AutoCAD), debiendo consignar todas las modificaciones incorporadas a la instalación existente y nueva, indicando secciones, materiales, medidas, cotas de replanteo, pendientes, nomenclaturas, etc., y toda información gráfica que se considere necesaria, de acuerdo a las técnicas de representación vigentes (colores, grafismos, abreviaturas convencionales, etc.), para ser utilizadas como elementos de consulta permanente por parte del personal del área técnico.

## 5. ANEXO DOCUMENTACION GRAFICA

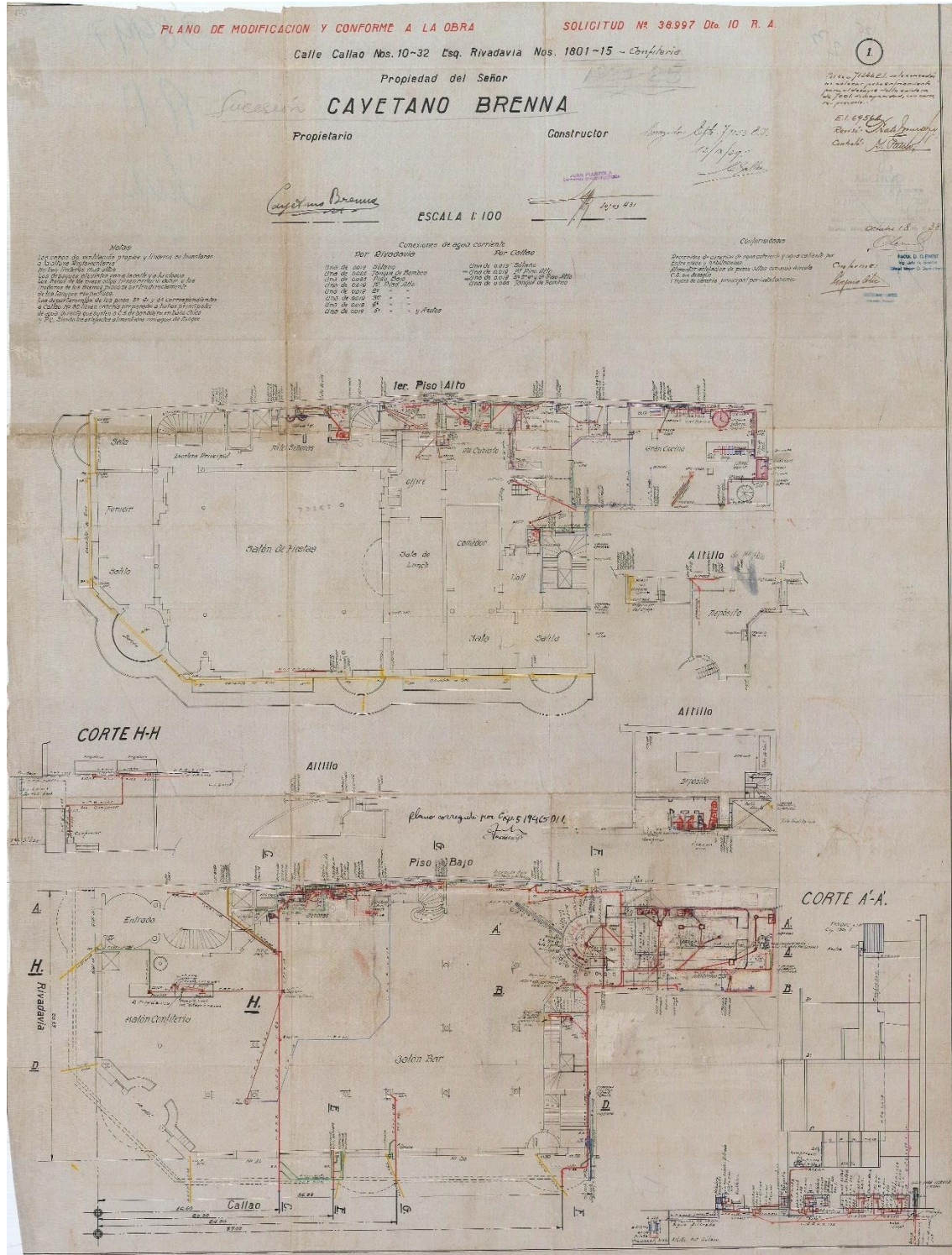



EDIFICIO  
DEL MOLINO

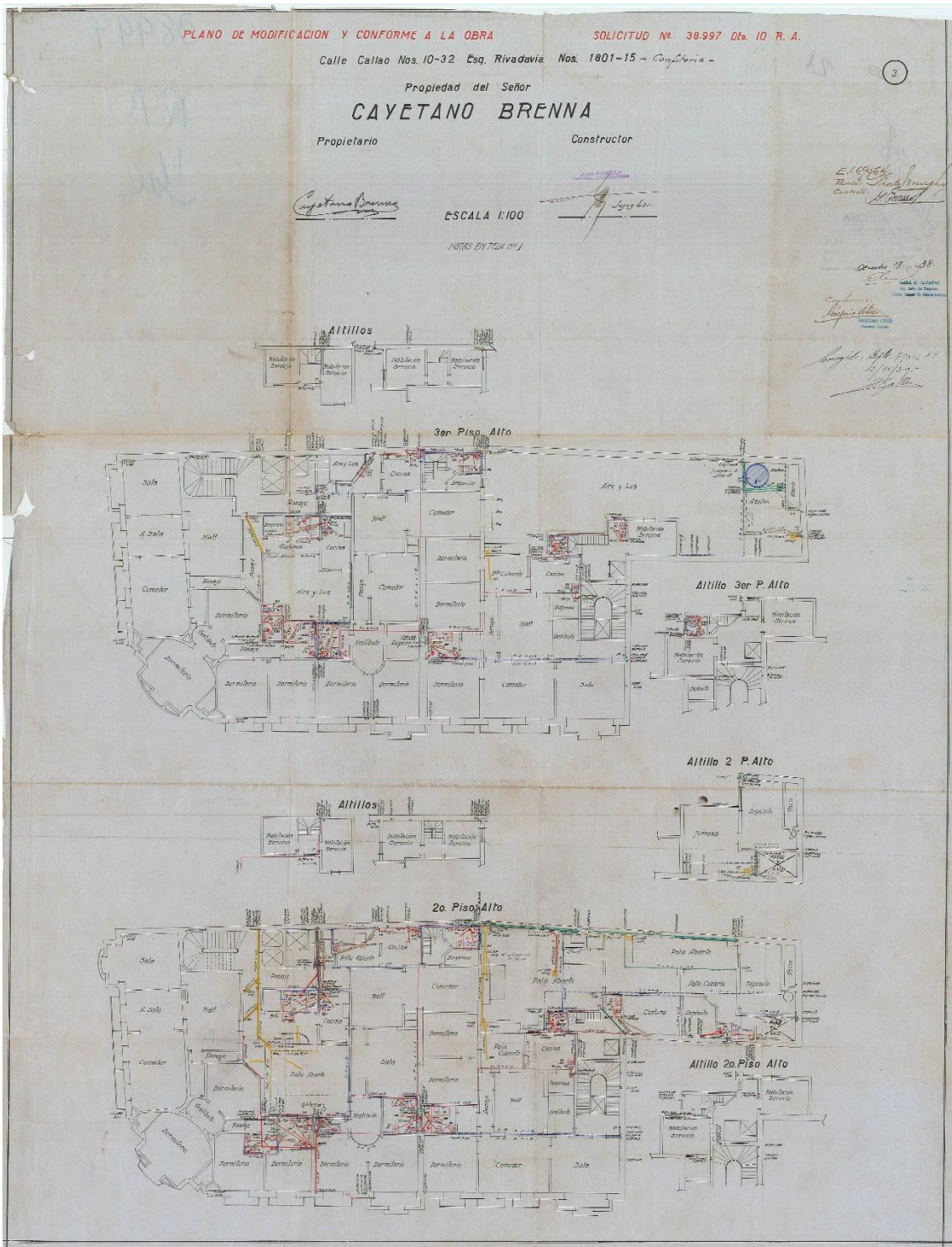



EDIFICIO  
DEL MOLINO

PLANO DE MODIFICACION Y CONFORME A LA OBRA

SOLICITUD Nº 38.997 Dtto 10 RA.

Calle Callao Nos. 10-32 Esq. Rivadavia Nos. 1801-15 - Conchilevia -

Propiedad del Señor

**CAVETANO BRENNA**

Propietario

Constructor

*Cavetano Brenna*

ESCALA 1:100

*Jorge...*

4.

*El 69064  
Rubi  
Cavito  
L. Rossi*

*Ord. 18 - 1987*

*Comisión  
Reguladora*

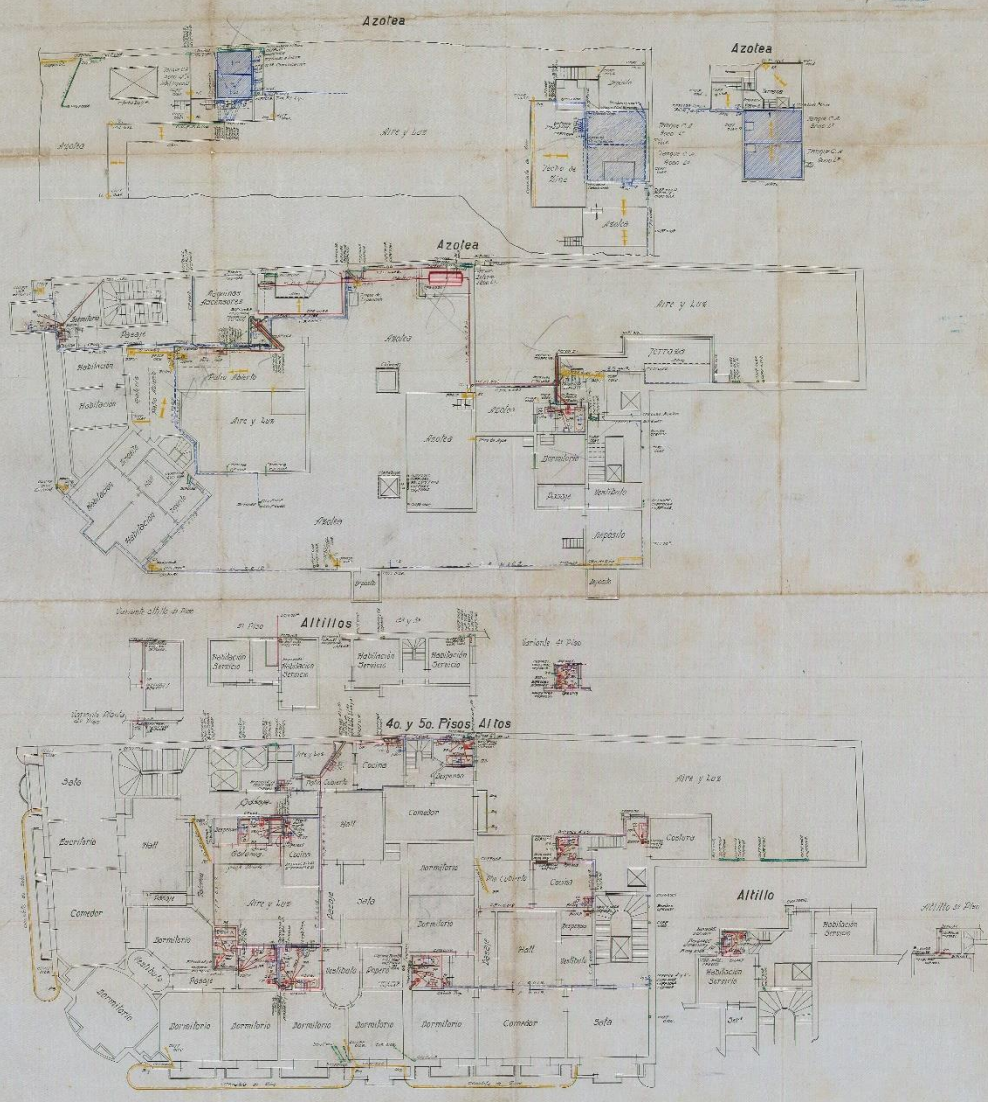



## **ANEXO I**

# **DATOS BÁSICOS DEL OFERENTE**



Aquellos oferentes que se encuentren Inscriptos en el **Registro de Proveedores de la Comisión Bicameral Administradora del Edificio del Molino con estado vigente**, se encontrarán exceptuados de la presentación de la documentación que a continuación se detalla. Los oferentes que no revistan tal calidad deberán cumplir con su presentación:

**A tener en cuenta:** Todas las menciones sobre copias de escrituras, actas, poderes y similares deberán ser presentadas legalizadas por escribano público.

#### **Datos básicos según el tipo de personería**

##### **a) Personas humanas:**

- I) Copia del Documento Nacional de Identidad o Pasaporte del titular.
- II) En caso de acreditar apoderado, poder suficiente vigente y copia del Documento Nacional de Identidad o Pasaporte del Apoderado.

##### **b) Personas jurídicas:**

- I) Contrato social o estatuto, inscripto en la Inspección General de Justicia o Registro Público pertinente.
- II) Ampliaciones estatutarias y/o actualizaciones, en caso de corresponder, inscriptos en la Inspección General de Justicia o Registro Público correspondiente.
- III) Última acta de designación de autoridades y distribución de cargos y/o designación de gerente de SRL, inscripta en la Inspección General de Justicia o Registro Público correspondiente.
- IV) En caso de acreditar apoderados, poder suficiente vigente y copia del Documento Nacional de Identidad o Pasaporte del Apoderado.

##### **c) Cooperativas, mutuales y otros:**

- I) Acta de asamblea constitutiva, estatutos u otros y sus actualizaciones.
- II) Copia del Documento Nacional de Identidad o Pasaporte de los socios.
- III) En caso de acreditar apoderados, poder suficiente vigente y copia del Documento Nacional de Identidad o Pasaporte del o los apoderados.

##### **d) Uniones Transitorias (UT):**

Las personas que se presenten agrupadas asumiendo, en caso de resultar adjudicatarias, el compromiso de constituirse en una UT deberán presentar lo siguiente:

##### **Con la presentación de la oferta:**

- I) Poder emitido por las personas que conformarán la UT o sus representantes legales en favor de uno de ellos, mediante el cual se acrediten sus facultades para suscribir la oferta y actuar en su representación desde el momento de la presentación de la propuesta hasta el dictado del acto de finalización del procedimiento.
- II) Declaración jurada suscripta por las personas que conformarán la UT o sus representantes legales, en la que conste lo siguiente:
  - II.1) El compromiso de constituirse legalmente como tal, en caso de resultar adjudicatarias, y de modo previo a la notificación de la orden de compra o firma del contrato respectivo.
  - II.2) El compromiso expreso de responsabilidad principal, solidaria e ilimitada de todas y cada una de las personas agrupadas, por el cumplimiento de todas las obligaciones emergentes del procedimiento de selección y del contrato.
  - II.3) El compromiso de mantener la vigencia de la UT por un plazo no menor al fijado para el cumplimiento de todas las obligaciones emergentes del contrato.



II.4) El compromiso de no introducir modificaciones en el estatuto de la UT, ni en el de las personas jurídicas que la integren, que importe una alteración de la responsabilidad, sin la aprobación previa del organismo contratante.

II.5) El compromiso de actuar exclusivamente bajo la representación unificada en todos los aspectos concernientes al contrato.

III) La documentación solicitada para acreditar los requisitos en el apartado de los Datos básicos según el tipo de personería del presente anexo, deberá ser presentada individualmente por cada uno de los integrantes de la UT, sin perjuicio de otros que oportunamente se establezcan.

Una vez presentada la oferta, las UT no podrán modificar su integración, es decir, cambiar, aumentar y/o disminuir el número de personas que las compondrán, y en caso de ser contratadas no podrán hacerlo hasta el cumplimiento total de las obligaciones emergentes del contrato, excepto conformidad expresa del organismo.

Las personas que se presentasen en los términos previstos en el presente apartado no podrán presentarse como parte de otra oferta, ni constituirse como oferentes individuales, bajo apercibimiento de desestimarse la totalidad de las ofertas.

Cada una de las personas que se presenten agrupadas asumiendo, en caso de resultar adjudicatarias, el compromiso de constituirse en una UT, deberá cumplir en forma individual con los requisitos de habilidad para contratar establecidos.

**En caso de resultar adjudicataria:**

I) Contrato de constitución de la UT debidamente inscrito en la Inspección General de Justicia o Registro Público correspondiente.

II) Instrumento donde conste la designación de representantes legales de la UT, inscrito en la Inspección General de Justicia o Registro Público correspondiente.

III) En caso de acreditar apoderados, poder suficiente vigente y copia del Documento Nacional de Identidad o Pasaporte del Apoderado.

**e) Los oferentes extranjeros además de presentar la documentación que corresponda de la previamente señalada, deberán acompañar junto con la oferta la siguiente documentación:**

**I. Las personas humanas:**

I.1) Copia del pasaporte o documento de identificación del país de origen en caso de no poseer pasaporte.

I.2) Copia del formulario de inscripción en el ente tributario del país de origen o constancia equivalente.

**II. Las personas jurídicas:**

II.1) Documentación que acredite la constitución de la persona jurídica conforme a las normas que rijan la creación de dichas instituciones.

II.2) Documentación que acredite la personería (mandato, acta de asamblea en el que se lo designe como representante de la entidad respectiva, etc.) del apoderado o mandatario que actúe en representación de la entidad respectiva.

II.3) Copia del formulario de inscripción en el ente tributario del país de origen o constancia equivalente.

Toda la documentación emitida en el exterior deberá constar con las certificaciones requeridas por la legislación vigente a los efectos de su reconocimiento en el país. Al mismo tiempo, de ser el caso, deberá encontrarse traducida al idioma español.



# **ANEXO II**

## **DOCUMENTACIÓN ESPECÍFICA DE LA CONTRATACIÓN**





**Documentación relativa a la Propuesta Económica del Oferente:**

- Planilla de Cotización que figura en el Anexo V

**Declaraciones Juradas y otros:**

- Formulario de Declaración Jurada de Habilidad para contratar (Anexo IV).
- Constancia de inscripción de la AFIP.
- Formulario de Inscripción en Ingresos Brutos.
- Estatuto de la Empresa.
- Poder del firmante.
- Fotocopia del DNI del apoderado.
- Tener habilitado en AFIP el certificado fiscal (no deuda por parte de la empresa)
- Constitución de Domicilio: Los oferentes deberán constituir, a todos los efectos relacionados con el presente llamado, domicilio en la Ciudad Autónoma de Buenos Aires en el cual serán válidas todas las notificaciones y diligencias que se practiquen. En el caso de Consorcios o Uniones Transitorias deberán constituir un domicilio unificado.
- Últimos tres (3) comprobantes de pago del Formulario 931 (SUSS - Sistema Único de Seguridad Social), donde constan los pagos realizados bajo los siguientes conceptos:
  - I - Régimen Nacional de Seguridad Social
  - II - Régimen Nacional de Obras Sociales
  - III - Retenciones
  - IV - Vales alimentarios / Cajas de alimentos
  - V - Renatre
  - VI - Ley de Riesgo de Trabajo ART
  - VII - Seguro de Vida
  - VIII - Montos que se ingresan



**ANEXO III**

**FORMULARIO DE INSCRIPCIÓN /**

**INSTRUCTIVO PARA LA**

**INCORPORACIÓN AL REGISTRO DE**

**PROVEEDORES DE LA COMISION**

**BICAMERAL ADMINISTRADORA DEL**

**EDIFICIO DEL MOLINO**



SOLICITUD DE INCORPORACIÓN A LA BASE DE DATOS DE PROVEEDORES  
DE LA HONORABLE CÁMARA DE DIPUTADOS DE LA NACIÓN

PERSONA FÍSICA  PERSONA JURÍDICA

APELLIDO Y NOMBRE O RAZÓN SOCIAL

NÚMERO:

CUIT/CUIL

INICIO DE ACTIVIDADES

DOMICILIO LEGAL

LOCALIDAD

PROVINCIA

CÓDIGO POSTAL

TELÉFONO

MOVIL

DOMICILIO CONSTITUÍDO

LOCALIDAD

PROVINCIA

CÓDIGO POSTAL

TELÉFONO

MOVIL

E-MAIL

WEB

CONTACTO

CARGO

E-MAIL

MOVIL

IVA:

IIBB:

CONDICIÓN FRENTE

RUBRO PRINCIPAL

DENOMINACIÓN:

OTROS RUBROS O PRODUCTOS QUE PROVEA (1)

NOMBRE DEL REPRESENTANTE

FIRMA

FECHA

OBSERVACIONES:

La zona grisada es para uso exclusivo de la H.C.D.N.

(1) Detallar los distintos rubros en los que considera puede participar en futuras contrataciones



## **INSTRUCTIVO PROVEEDORES**

Los interesados deberán presentar personalmente el formulario denominado “Solicitud de Incorporación a la Base de datos de Proveedores de la Comisión Bicameral Administradora del Edificio del Molino” firmado, junto con la documentación requerida en el presente Instructivo, en el Área de Suministros y Compras, sita en Av. Rivadavia Nº 1815, 2º PISO de la Ciudad Autónoma de Buenos Aires, de Lunes a Viernes, en el horario de 09:00 A 16:00 Hs., Tel.: 2076-8313. Una vez recibido el Formulario completo el área de suministros y compras se los contactará para que en el término de DIEZ (10) días hábiles presente la documentación requerida a tal efecto para concluir con su inscripción.

### **DOCUMENTACIÓN A PRESENTAR:**

**A tener en cuenta:** Todas las menciones sobre copias de escrituras, actas, poderes y similares deberán ser presentadas legalizadas por escribano público.

#### **En todos los casos:**

- 1) Presentación del Formulario de inscripción original completo y suscripto por Titular o Apoderado.
- 2) Formulario de Declaración Jurada de habilidad para contratar firmado por Titular o Apoderado.
- 3) Comprobantes de inscripción en A.F.I.P e Ingresos Brutos, ya sea como contribuyente local o comprendido bajo el régimen del Convenio Multilateral o de los comprobantes de exención, firmado por Titular o Apoderado.
- 4) Certificación de constancia de CBU emitida por la entidad bancaria en la cual se encuentra radicada la cuenta declarada para el cobro de importes.

#### **Datos básicos según el tipo de personería**

##### **a) Personas humanas:**

- I) Copia del Documento Nacional de Identidad o Pasaporte del titular o apoderado.
- II) En caso de acreditar apoderado, deberá presentarse poder suficiente vigente y copia del Documento Nacional de Identidad o Pasaporte del Apoderado.

##### **b) Personas jurídicas:**

- I) Contrato social o estatuto, inscripto en la Inspección General de Justicia o Registro Público pertinente.
- II) Ampliaciones estatutarias y/o actualizaciones, en caso de corresponder, inscriptos en la Inspección General de Justicia o Registro Público correspondiente.
- III) Última acta de designación de autoridades y distribución de cargos y/o designación de gerente de SRL, inscripta en la Inspección General de Justicia o Registro Público correspondiente.
- IV) En caso de acreditar apoderados, poder suficiente vigente y copia del Documento Nacional de Identidad o Pasaporte del Apoderado.

##### **c) Cooperativas, mutuales y otros:**

- I) Acta de asamblea constitutiva, estatutos u otros y sus actualizaciones.
- II) Copia del Documento Nacional de Identidad o Pasaporte de los socios.
- III) En caso de acreditar apoderados, poder suficiente vigente y copia del Documento Nacional de Identidad o Pasaporte del o los apoderados.

##### **d) Uniones Transitorias (UT):**



- I) Contrato de constitución de la UT debidamente inscripto en la Inspección General de Justicia o Registro Público correspondiente.
- II) Instrumento donde conste la designación de representantes legales de la UT, inscripto en la Inspección General de Justicia o Registro Público correspondiente.
- III) En caso de acreditar apoderados, poder suficiente vigente y copia del Documento Nacional de Identidad o Pasaporte del Apoderado.

**e) Los oferentes extranjeros además de presentar la documentación que corresponda de la previamente señalada, deberán acompañar junto con la oferta la siguiente documentación:**

I. Las personas humanas:

- I.1) Copia del pasaporte o documento de identificación del país de origen en caso de no poseer pasaporte.
- I.2) Copia del formulario de inscripción en el ente tributario del país de origen o constancia equivalente.

II. Las personas jurídicas:

- II.1) Documentación que acredite la constitución de la persona jurídica conforme a las normas que rijan la creación de dichas instituciones.
- II.2) Documentación que acredite la personería (mandato, acta de asamblea en el que se lo designe como representante de la entidad respectiva, etc.) del apoderado o mandatario que actúe en representación de la entidad respectiva.
- II.3) Copia del formulario de inscripción en el ente tributario del país de origen o constancia equivalente.

Toda la documentación emitida en el exterior deberá constar con las certificaciones requeridas por la legislación vigente a los efectos de su reconocimiento en el país. Al mismo tiempo, de ser el caso, deberá encontrarse traducida al idioma español.

**IMPORTANTE:**

Para aquellos proveedores que revistan la condición de ***Inscritos en el Registro con estado vigente***, no será necesaria la presentación de la citada documentación en los procedimientos de selección en los cuales presentaren ofertas. La inscripción en el Registro tendrá una vigencia de UN (1) año a contar desde la fecha de su Inscripción. Vencido el plazo, a los fines de su renovación, el proveedor deberá presentar una declaración jurada donde manifieste si se produjeron o no cambios en la documentación presentada. Asimismo, si durante la vigencia del período de Inscripción se produjeran cambios en la documentación, éstos deberán ser informados al Registro de Proveedores de la Comisión Bicameral Administradora del Edificio del Molino dentro de las SETENTA Y DOS HORAS (72 HS.) de producidos, presentando copia legalizada de la documentación para su actualización en el Registro.



## **ANEXO IV**

# **DDJJ HABILIDAD PARA CONTRATAR**



Ciudad de Buenos Aires, de

Sres.

**Comisión Bicameral Administradora del Edificio del Molino**

**Presente**

---

De mi consideración:

Por medio de la presente deixo constancia en carácter de DECLARACION JURADA que la firma..... y los integrantes de los órganos de administración y fiscalización en su caso, **no se encuentran incurso en ninguna de las causales de inhabilidad** para contratar con la Comisión Bicameral Administradora del Edificio del Molino.

**Artículo 34: Personas No Habilitadas**

No podrán contratar con la Comisión Bicameral del Edificio del Molino:

- a) Las personas humanas o jurídicas que se encontraren suspendidas o inhabilitadas por autoridad administrativa o judicial competente.
- b) Los agentes y funcionarios del Estado Nacional, Provincial, Municipal o del Gobierno de la Ciudad de Buenos Aires y las empresas en las cuales aquellos tuvieren una participación suficiente para formar la voluntad social, de conformidad con lo establecido en la Ley de Ética Pública Nº 25.188.
- c) Los fallidos, concursados e interdictos, mientras no sean rehabilitados.
- d) Los condenados por delitos dolosos, por un lapso igual al doble de la condena.
- e) Las personas que se encontraren procesadas por delitos contra la propiedad, o contra la Administración Pública Nacional o contra la fe pública o por delitos comprendidos en la Convención Interamericana contra la Corrupción, Ley Nº 24.759.
- f) Las personas humanas o jurídicas que no hubieren cumplido con sus obligaciones impositivas y/o previsionales, conforme las disposiciones vigentes dictadas por la Administración Federal de Ingresos Públicos (AFIP).

Sin otro particular lo saludo muy atte.

FIRMA:

ACLARACIÓN/ SELLO:



# **ANEXO V**

## **PLANILLA DE COTIZACIÓN**





### PLANILLA DE COTIZACIÓN

El que suscribe \_\_\_\_\_, con Documento Nacional de Identidad N° \_\_\_\_\_, en nombre y representación de la empresa \_\_\_\_\_, C.U.I.T N° \_\_\_\_\_ con domicilio legal en la calle \_\_\_\_\_ N° \_\_\_\_\_, Localidad \_\_\_\_\_, N° de Teléfono \_\_\_\_\_, Fax \_\_\_\_\_ Mail: \_\_\_\_\_ y con poder suficiente para obrar en su nombre, según consta en contrato / poder que acompaña, luego de interiorizarse de las condiciones particulares y técnicas que rigen la presente compulsa, cotiza los siguientes precios:

CONFITERIA EL MOLINO – PUESTA EN FUNCIONAMIENTO DE LOCALES SANITARIOS						
ITEM	INSTALACION SANITARIA		UN	CANT	\$UN	SUBTOTAL
<b>1</b>	<b>RELEVAMIENTO Y PROYECTO</b>					<b>\$ -</b>
1	1	Viáticos, seguros Art	MES	2	\$ -	\$ -
1	2	Relevamiento Integral - por cada nivel SUBSUELO 1º / 2º / PISO 1º / 2º / 3º	UN	5	\$ -	\$ -
1	3	Plan de Seguridad e Higiene	MES	2	\$ -	\$ -
<b>2</b>	<b>TAREAS EJECUTIVAS</b>					<b>\$ -</b>
1	1	Instalación Eléctrica	GL	1		\$ -
1	2	Instalación Sanitaria	GL	1		\$ -
<b>TOTAL OBRA</b>						<b>\$ -</b>

<b>MONTO TOTAL OFERTADO:</b>	SON PESOS: _____ _____	\$ _____
------------------------------	------------------------------	----------

.....  
**FIRMA Y ACLARACIÓN DEL OFERENTE**



**ANEXO VI**  
**NORMAS DE HIGIENE Y SEGURIDAD A**  
**CUMPLIR POR LA ADJUDICATARIA**



### **1- Objeto**

Establecer las reglas y pautas que debe observar el ADJUDICATARIO de la Comisión Bicameral Administradora del Edificio del Molino, las cuales integran las condiciones de contratación y son de cumplimiento obligatorio.

### **2- Alcance**

El ADJUDICATARIO de la Comisión Bicameral Administradora del Edificio del Molino que preste cualquier obra y/o servicio.

### **3- Ámbito**

Edificio del Molino.

### **4- Legislación**

- Leyes Nacionales 19.587 y 24.557 y sus normas complementarias.
- Decretos 351/79 y 911/96
- Disposiciones del Gobierno de la Ciudad que correspondan al lugar de ejecución de los trabajos.

### **5- Correlato**

Las normas que se exponen a continuación se entenderán como reafirmatorias, ampliatorias y complementarias, y bajo ningún concepto sustitutivas total o parcialmente de lo expresado en las leyes, decretos, resoluciones, ordenanzas específicas en la materia, aclarándose que en el supuesto caso de presentarse una discrepancia o conflicto de interpretación entre estas Normas y la Legislación prevalecerá siempre esta última.

### **6- Vigencia**

Las Normas que siguen, así como la Legislación correspondiente, serán aplicables durante la totalidad del tiempo que dure el contrato del cual serán parte integrante, cesando su aplicación solo cuando se compruebe fehacientemente que a juicio de la Comisión Bicameral Administradora del Edificio del Molino los requisitos correspondientes han sido cumplimentados.

### **7- Incumplimiento**

La mora o la falta de cumplimiento de estas Normas facultará a la Comisión Bicameral Administradora del Edificio del Molino a sancionar al ADJUDICATARIO con medidas que pueden llegar a la rescisión unilateral del contrato según la gravedad de la falta, sin indemnización obligatoria alguna.

En caso que personal idóneo de la Comisión Bicameral Administradora del Edificio del Molino verifique el incumplimiento de alguna Norma/Legislación, el mismo estará autorizado a paralizar la ejecución y/o la prestación del servicio, total o parcialmente hasta que el ADJUDICATARIO tome las acciones que correspondan para solucionar la anomalía detectada, no siendo imputable a la Comisión los atrasos y costos causados a la prestación del servicio.

La Comisión Bicameral Administradora del Molino podrá prohibir el ingreso o retirar del lugar de prestación del servicio al personal, materiales y/o equipos que no cumplan con las Normas/Legislación correspondiente.



## **8- Emergencias**

En caso de producirse situaciones de incumplimiento de las Normas/Legislación que correspondan, que pongan en peligro la integridad física de personal del ADJUDICATARIO, del personal de la Comisión Bicameral Administradora del Edificio del Molino o terceros, o puedan causar daños en forma inminente a bienes patrimoniales del Edificio del Molino, la misma estará facultada para proveer los materiales, el personal, o ejecutar las obras y/o servicios a fin de evitar dichas emergencias transfiriéndose dichos costos al contratante quién deberá aceptarlos y soportarlos.

## **9- Disposiciones**

### **A) Ingreso/egreso del Personal del ADJUDICATARIO**

El personal del ADJUDICATARIO ingresará al lugar de la prestación del servicio y se retirará del mismo en la forma y modo que se indique, debiendo ser perfectamente identificable según la modalidad que impere en la Comisión Bicameral Administradora del Edificio del Molino, manteniendo su identificación durante todo el tiempo de permanencia en el mismo.

### **B) Indumentaria y Elementos de Seguridad Personal**

El ADJUDICATARIO debe proveer a su personal de ropa de trabajo y cascos de colores tales que permitan diferenciar a: personal obrero, supervisores o capataces y personal superior o de conducción en el caso de servicios de obra, instalación y/o montajes, así como ropa adecuada en los restantes servicios.

Los elementos de Seguridad y Protección Personal a proveer por el ADJUDICATARIO a su personal, deben ser los aprobados por las normas vigentes en la materia y en particular por la Comisión Bicameral Administradora del Edificio del Molino según el tipo de actividad realizada (ejemplos sogas, arneses, silletas, etc).

Es obligación del ADJUDICATARIO exigir su uso a su personal, bajo apercibimiento que el mismo sea retirado del lugar cuando se verifique la contravención y hasta tanto se regularice la situación. Asimismo, señalar la **obligatoriedad de uso según Norma IRAM 10005**.

### **C) Ingreso y circulación de vehículos del ADJUDICATARIO**

El ADJUDICATARIO debe asegurar sus vehículos y otros medios de locomoción en Compañías Aseguradoras a satisfacción de la Comisión Bicameral Administradora del Edificio del Molino.

Los seguros tomados deben cubrir todos los riesgos que el bien asegurado pudiera ocasionar al personal transportado, así como a terceros y sus respectivos bienes.

Las primas y sus actualizaciones deberán mantenerse vigentes para lo cual la Comisión Bicameral Administradora del Edificio del Molino se reserva amplias facultades de control siendo obligación del ADJUDICATARIO presentar original y copias de las pólizas, recibos de pagos de primas, reajustes, ampliaciones y/o actualizaciones que se practiquen durante su vigencia. Los vehículos y/u otro medio de locomoción que no cumplan con lo exigido serán retirados del servicio hasta tanto regularicen su situación.

Los conductores de los vehículos de transporte del personal del ADJUDICATARIO sean propios o subcontratados por el mismo, deberán tener su licencia de conductor en concordancia con el tipo de



vehículo que conduzcan en plena vigencia, pudiendo ser sometidos a pruebas de aptitud cuando se lo considere pertinente.

#### **D) Normas Internas**

No se permite el consumo de bebidas alcohólicas en ningún área de la Comisión Bicameral Administradora del Edificio del Molino.

Se prohíbe fumar en áreas determinadas de la obra o de la prestación del servicio de que se trate definiendo la Comisión Bicameral Administradora del Edificio del Molino las áreas delimitadas donde estará permitido hacerlo.

Está prohibido el ingreso o consumo de comestibles y bebidas a las áreas de trabajo circunscribiéndolo a los comedores o áreas preestablecidas entre ADJUDICATARIO y la Comisión Bicameral Administradora del Edificio del Molino.

El agua para beber será provista en forma continua en la modalidad y forma que acuerden las partes.

Se prohíbe la utilización de elementos y accesorios (bufandas, pulseras, cadenas, corbatas, etc.) que puedan significar un riesgo adicional en la ejecución de las tareas. El cabello, en su caso deberá ser recogido o cubierto.

Queda prohibido el uso de radios y/u otro tipo de reproductores de sonido, tanto sean colectivos, como individuales en áreas de obra o de prestación del servicio.

#### **E) Responsabilidades del ADJUDICATARIO**

El ADJUDICATARIO es responsable por cualquier empleado que trabaje para él y toda otra persona que dependa de él o ejecute trabajos con o para él en la Comisión Bicameral Administradora del Edificio del Molino.

En el área de prestación del servicio habrá en forma permanente un representante del ADJUDICATARIO autorizado por éste para actuar en su nombre en casos de emergencia por motivos de trabajo, personal o equipos del mismo.

El representante del ADJUDICATARIO hará conocer su domicilio particular y número de teléfono a la Comisión Bicameral Administradora del Edificio del Molino a efectos de poder ser ubicado cuando sea necesario.

#### **Orden y Limpieza en los lugares de trabajo**

El ADJUDICATARIO está obligado a mantener el orden y la limpieza en los lugares en que efectúa sus tareas. Cercará las áreas de acceso restringido.

Todo desperdicio generado será acumulado y evacuado en plazos perentorios o cuando la Comisión Bicameral Administradora del Edificio del Molino lo indique, por cuenta y riesgo del ADJUDICATARIO, en los lugares apropiados bajo directivas de la Comisión Bicameral Administradora del Edificio del Molino siendo condición indispensable su total eliminación para dar final de obra o la recepción definitiva del servicio.

#### **Uso de Máquinas y herramientas de la Comisión Bicameral Administradora del Edificio del Molino.**

Al ADJUDICATARIO le está vedado el uso de máquinas y herramientas de la Comisión Bicameral Administradora del Edificio del Molino salvo expresa autorización del mismo.



### **Conexiones**

Toda conexión (eléctrica, de gas, hidráulica, etc.) debe ser supervisada y autorizada por la Comisión Bicameral Administradora del Edificio del Molino.

### **Carteles Indicadores**

Los carteles indicadores existentes en la Comisión Bicameral Administradora del Edificio del Molino deben ser respetados.

### **Sogas y Cables metálicos**

Las sogas y cables metálicos deben ser los adecuados para el tipo de carga y operación, debidamente homologados, aprobados y supervisados por la autoridad competente, como así también por la Dirección de Seguridad e Higiene de la HCDN.

### **Accidente de Trabajo**

Transcurridas no más de 24 horas de producido cualquier accidente en el área de la obra o de prestación del servicio “in itinere” al personal del ADJUDICATARIO o algún tercero donde se hallen implicados personal, materiales o equipos del ADJUDICATARIO, éste deberá brindar un informe detallado del mismo a la Comisión Bicameral Administradora del Edificio del Molino. En caso de accidente de personal del ADJUDICATARIO, será de su exclusiva responsabilidad realizar todo trámite que fuera necesario ante su ART en concordancia con lo establecido en la Ley 24557 y cualquier otro procedimiento de acuerdo a lo establecido en las leyes vigentes.

### **Incidente de trabajo**

Asimismo, será responsabilidad del ADJUDICATARIO informar a la Comisión Bicameral Administradora del Edificio del Molino dentro de las 24 hs de ocurrido el mismo, cualquier incidente con la potencialidad tal de convertirse en un accidente o que haya causado daños considerables a equipos o instalaciones tanto sea de la Comisión Bicameral Administradora del Edificio del Molino como propias.

### **Investigación de Accidentes/Incidentes**

Los accidentes e incidentes que lo ameriten, en razón de su gravedad o potencialidad a juicio de la Comisión Bicameral Administradora del Edificio del Molino serán investigados por un comité conformado por personal técnico y del área de Higiene y Seguridad del ADJUDICATARIO y de la Comisión Bicameral Administradora del Edificio del Molino.

### **F) Seguridad e Higiene**

Este apartado constituye un resumen de las reglas de prevención de accidentes y procedimientos seguros de aplicación para quienes trabajan en una obra o en un servicio solicitado por la Comisión Bicameral Administradora del Edificio del Molino teniendo como propósito principal evitar accidentes que puedan resultar en lesiones a personal del ADJUDICATARIO, personal de la Comisión Bicameral Administradora del Edificio del Molino o terceros, e incidentes que puedan producir daños a la propiedad o equipos.

Toda situación particular y no prevista en esta Norma deberá ser analizada bajo el marco del decreto 911/96 y contar con la aprobación de la Comisión Bicameral Administradora del Edificio del Molino.

### **Andamios y Silletas**



Se prohíbe utilizar tambores, cajones, bloques u objetos inestables como soportes de las plataformas de trabajo o andamios.

Los andamios deben tener parantes con patas seguras (adecuada superficie de apoyo) para evitar que se asienten o hundan en caso de estar apoyados sobre el terreno.

El acceso a las plataformas de trabajo debe ser seguro, prohibiéndose escalar usando los parantes: Se prohíbe el uso de escaleras portátiles para andamios con alturas de tres metros (3 mts.) o mayores. Si fueran usadas deben colocarse a un ángulo aproximado de setenta y cinco grados (75°) de la horizontal y perfectamente aseguradas en el tope de la plataforma.

En general y para todo tipo de andamio se preferirán las escaleras fijas.

Si se utiliza un andamio metálico debe asegurarse de apretar bien las tuercas.

Los tablones usados para andamios serán bien seleccionados y de tipo especial. Se deben adecuar al propósito de uso en cada caso sus medidas nominales mínimas serán: cinco centímetros (5 cm.) de espesor y una plataforma de trabajo de (0,60m).

Los tablones para andamios no deben pintarse, ya que la pintura puede ocultar fallas estructurales. Para su conservación debe aplicarse una mano de aceite.

No se permitirá el almacenamiento en andamios y deberán eliminarse al fin de cada jornada las herramientas, materiales y desperdicios. Los andamios deben quedar sin carga de ninguna naturaleza. Durante las operaciones la acumulación de estos elementos se reducirá al mínimo.

Toda vez que se realicen trabajos en altura se debe cercar convenientemente la zona aledaña con carteles o cinta de peligro alertando sobre la presencia de personal efectuando tareas de este tipo.

Se recomienda igualmente por cuestiones de seguridad, en los casos que sean posibles, la utilización de silletas para los trabajos que deban realizarse en altura.

### **Andamios Colgantes**

Es sumamente importante el tipo y modo de anclaje del que está suspendido el andamio, se lo inspeccionará cuidadosamente en cuanto a la construcción y resistencia acorde al tipo de trabajo.

El andamio debe someterse a una prueba que consiste en elevarlo a treinta centímetros (30cm) del suelo y sobrecargarlo con (4) cuatro veces la carga normal de trabajo.

Todos los cables y sogas serán sometidos a una inspección minuciosa previa a su uso.

### **Equipos y elementos de seguridad**

El ADJUDICATARIO está obligado a proveer a su personal el equipo y elementos de seguridad necesarios para los trabajos. La calidad de los mismos deberá cumplir con lo especificado por la Ley 19587, su decreto reglamentario 351/79 y el decreto 911/96 específico para la Industria de la Construcción y las normas IRAM que correspondan.

Los elementos de protección personal deberán cubrir las siguientes áreas según las tareas a realizar y los riesgos emergentes de las mismas:



- Cascos de Seguridad
- Protección Ocular
- Protección Auditiva
- Protección Respiratoria
- Protección de miembros inferiores (zapatos de seguridad, botas, etc.)
- Protección de miembros superiores (guantes, mitones, etc.)
- Protección de caídas (cinturón de seguridad, arnés, etc.)
- Protección del tronco (trajes especiales, delantales, etc.)
- La vestimenta será la adecuada al clima y medio en el cual se desarrolla la obra y/o servicios.
- Prevención y Protección contra Incendios

Será exclusiva responsabilidad del ADJUDICATARIO la provisión, así como el control periódico para asegurar su perfecto funcionamiento, de los elementos portátiles de extinción que correspondan, en tipo y cantidad según la magnitud del riesgo que implique la obra y/o servicio.

Es responsabilidad del ADJUDICATARIO no solo contar con los elementos adecuados para la extinción de posibles incendios, sino tomar todas las medidas correctivas y preventivas para evitar que estos se produzcan.

Se prohíbe el almacenamiento o transporte de combustibles líquidos en condiciones que configuren peligro de derrames o de inflamabilidad. El uso de los mismos estará supeditado a la autorización del personal idóneo de la Comisión Bicameral Administradora del Edificio del Molino.

Se evitará en lo posible el uso de herramientas o equipos que puedan generar chispas.

Se prohíbe el uso de artefactos o equipos de llama abierta excepto en casos específicamente autorizados por la Comisión Bicameral Administradora del Edificio del Molino.

### **G) Legajo Técnico**

Como consecuencia del artículo 20 del decreto 911/96 y del artículo 3º de la resolución 231/96 el ADJUDICATARIO preparará y presentará a la Comisión Bicameral Administradora del Edificio del Molino a partir del inicio de la obra y/o la prestación del servicio tantas veces como este último lo considere necesario, a fin de verificar los avances y cumplimientos en el área de Higiene y Seguridad en el Trabajo, el Legajo Técnico según los requerimientos de los artículos arriba citados. Además de estar debidamente rubricado por el Responsable de Higiene y Seguridad del ADJUDICATARIO se completará con la siguiente documentación.

- a) Memoria descriptiva de la obra y/o servicio.
- b) Programa de Prevención de Accidentes y Enfermedades Profesionales de acuerdo a los riesgos previstos en cada etapa de obra y/o de prestación del servicio (se lo completará con planos o esquemas si fuera necesario).
- c) Programa de Capacitación al personal en materia de Higiene y Seguridad.





- d) Registro de Evaluaciones efectuadas por el Servicio de Higiene y Seguridad, donde se asentarán las visitas y las mediciones de contaminantes.
- e) Organigrama del Servicio de Higiene y Seguridad
- f) Plano o esquema del obrador y servicios auxiliares.
- h) Programa de Seguridad.

En cumplimiento de lo requerido según la Resolución 51/97 de la SRT el ADJUDICATARIO presentará a la Comisión Bicameral Administradora del Edificio del Molino, si así corresponde por las características de la obra y/o del servicio o a juicio de su ART, el Programa de Seguridad cuyo contenido será en coincidencia con lo expresado en el Anexo I del decreto citado.

Dicho Programa deberá contar con la aprobación de la ART del ADJUDICATARIO y la Comisión Bicameral Administradora del Edificio del Molino será informada cada vez que la ART realice una visita de verificación en cumplimiento del Mecanismo de Verificación incluido en el decreto de referencia. Lo antedicho se materializará a través de la recepción de una copia del informe o constancia, la cual será entregada a la Comisión Bicameral Administradora del Edificio del Molino por el ADJUDICATARIO dentro de las cuarenta y ocho (48) horas de producida la visita de verificación.

#### **H) Responsabilidad del Área de Higiene y Seguridad en el Trabajo**

Al momento de dar inicio a la obra y/o la prestación del servicio el ADJUDICATARIO informará por escrito a la Comisión Bicameral Administradora del Edificio del Molino los datos del responsable del Área de Higiene y Seguridad en el Trabajo para la misma, independientemente de que este sea propio o el servicio le sea brindado a través de un tercero. Asimismo, informará a la Comisión Bicameral Administradora del Edificio del Molino cada vez que se produzca un reemplazo del profesional citado.